

平成 23 年度

群馬県社会福祉協議会民間社会福祉施設等職員共済  
事業概要報告

社会福祉法人 群馬県社会福祉協議会

## 目 次

1	加入状況	1
2	事業実績	
	(1) 退職手当金給付事業	1
	(2) 福利厚生給付金給付事業	2
	(3) 福利厚生資金貸付事業	3
3	経理状況(決算状況)	
	(1) 収入及び支出	4
	(2) 財産目録	5
4	加入状況等の推移	6
	(1) 契約者数	
	(2) 被共済職員数	
	(3) 新規加入者と退職者等	
	(4) 退職件数	
5	退職手当金・退職慰労金要支給額と積立額の状況	7
6	資金の運用状況	8
	(1) 運用資産の構成	
	(2) 運用資産の時価	
	(3) 運用資産の収益率	
	(4) 新規購入債券について	
	(5) 中途売却債券について	
	(6) 中途解約預貯金について	

## 1 加入の状況

被共済職員数は、前年度比 392(435)人増、内訳は老人福祉等関係施設 203(113)人増、児童・障害福祉関係施設 133(120)人増、保育所 38(194)人増、社会福祉団体 18(8)増であった。  
※( )内は前年度比。

(表1) 施設種別ごとの契約者数、施設・団体数、被共済職員数

平成24年3月末日現在

施設種別	契約者数 (法人)	施設・ 団体数 (か所)	被共済職員数(人)				計
			前年度末	新規 加入者	退職者	契約 解除者	
老人福祉等 関係施設	98	446	6,617	958	751	4	6,820
児童・障害福祉 関係施設	57	185	3,082	394	261		3,215
保育所	249	296	4,877	563	525		4,915
社会福祉団体	29	37	791	88	70		809
計	433	964	15,367	2,003	1,607	4	15,759

## 2 事業実績

### (1) 退職手当金給付事業

被共済職員期間が1年以上の退職者のうち、請求書を受理した1,309(1,190)人に対し、122,386,293(90,805,494)円を支給決定した。  
※( )内は前年度の数字。

○対前年増減率 人数：10.0%増 金額：34.8%増

(表2) 通算勤務年数別退職手当金支給決定件数及び支給決定額

平成23年度

年数	普通退職		普通退職以外		計				共済法 支給相当額 円
	件数 件	金額 円	件数 件	金額 円	件数 件	割合 %	金額 円	割合 %	
1	179	867,267	0	0	179	13.7	867,267	0.7	15,965,640
2	165	1,397,677	0	0	165	12.6	1,397,677	1.1	29,621,160
3	169	2,063,484	0	0	169	12.9	2,063,484	1.7	48,624,300
4	137	2,356,417	0	0	137	10.5	2,356,417	1.9	52,706,160
5	94	2,020,950	0	0	94	7.2	2,020,950	1.7	45,535,500
6	84	2,740,804	0	0	84	6.4	2,740,804	2.2	65,913,750
7	84	3,349,893	0	0	84	6.4	3,349,893	2.7	74,985,750
8	63	2,420,586	0	0	63	4.8	2,420,586	2.0	66,965,400
9	43	1,861,158	0	0	43	3.3	1,861,158	1.5	54,675,000
10	45	2,564,438	0	0	45	3.4	2,564,438	2.1	63,045,000
11	28	1,735,104	0	0	28	2.1	1,735,104	1.4	47,991,960
12	22	1,317,654	0	0	22	1.7	1,317,654	1.1	39,615,840
13	20	1,514,032	0	0	20	1.5	1,514,032	1.2	42,086,520
14	19	1,617,176	0	0	19	1.5	1,617,176	1.3	42,664,320
15	19	1,680,131	0	0	19	1.5	1,680,131	1.4	51,224,400
16	11	1,434,710	0	0	11	0.8	1,434,710	1.2	32,868,000
17	19	1,872,215	0	0	19	1.5	1,872,215	1.5	58,622,400
18	15	3,459,293	0	0	15	1.1	3,459,293	2.8	53,264,160
19	11	1,813,756	0	0	11	0.8	1,813,756	1.5	41,622,840
20	6	1,150,009	0	0	6	0.5	1,150,009	0.9	29,200,500

年数	普通退職		普通退職以外		計				共済法 支給相当額 円
	件数 件	金額 円	件数 件	金額 円	件数 件	割合 %	金額 円	割合 %	
21	7	3,182,975	0	0	7	0.5	3,182,975	2.6	39,360,600
22	6	1,348,221	0	0	6	0.5	1,348,221	1.1	35,907,300
23	5	2,446,470	0	0	5	0.4	2,446,470	2.0	35,091,900
24	3	1,552,652	0	0	3	0.2	1,552,652	1.3	21,942,900
25	2	1,496,880	0	0	2	0.2	1,496,880	1.2	18,073,125
26	6	2,871,115	0	0	6	0.5	2,871,115	2.3	54,725,625
27	3	947,533	0	0	3	0.2	947,533	0.8	32,413,500
28	6	17,907,885	0	0	6	0.5	17,907,885	14.6	70,571,250
29	1	622,485	0	0	1	0.1	622,485	0.5	12,879,000
30	3	3,976,088	0	0	3	0.2	3,976,088	3.2	37,125,000
31	3	1,755,637	0	0	3	0.2	1,755,637	1.4	37,485,000
32	1	23,625	0	0	1	0.1	23,625	0.0	13,387,500
33	4	5,412,987	0	0	4	0.3	5,412,987	4.4	54,270,000
34	3	3,804,526	0	0	3	0.2	3,804,526	3.1	39,960,000
35	4	2,553,159	0	0	4	0.3	2,553,159	2.1	53,437,500
36	1	17,550	0	0	1	0.1	17,550	0.0	12,285,000
37	7	12,038,580	0	0	7	0.5	12,038,580	9.8	108,900,000
38	5	8,840,319	0	0	5	0.4	8,840,319	7.2	78,412,500
39	2	1,634,850	0	0	2	0.2	1,634,850	1.3	32,130,000
40	1	861,075	0	0	1	0.1	861,075	0.7	14,512,500
41	2	8,014,050	0	0	2	0.2	8,014,050	6.5	35,640,000
42	1	1,840,877	0	0	1	0.1	1,840,877	1.5	18,225,000
43	0	0	0	0	0	0.0	0	0.0	0
44	0	0	0	0	0	0.0	0	0.0	0
45	0	0	0	0	0	0.0	0	0.0	0
46	0	0	0	0	0	0.0	0	0.0	0
47	0	0	0	0	0	0.0	0	0.0	0
48	0	0	0	0	0	0.0	0	0.0	0
49	0	0	0	0	0	0.0	0	0.0	0
50	0	0	0	0	0	0.0	0	0.0	0
計	1,309	122,386,293	0	0	1,309	100.0	122,386,293	100.0	1,813,933,800

(2) 福利厚生給付金給付事業

延べ13,869(10,388)人に、127,049,760(115,962,941)円を支給決定した。

※( )内は前年度の数字。

○対前年増減率 人数：33.5%増 金額：9.6%増

(表3) 給付金種別ごとの福利厚生給付金支給決定人数及び支給決定額 平成23年度

種別	区分	人員(人)	金額(円)
死亡弔慰金	本人	10	3,000,000
	配偶者	12	1,200,000
	被扶養者	16	320,000
	小計	38	4,520,000

種別	区分	人員(人)	金額(円)
傷病見舞金	本人	99	2,058,500
	被扶養者	27	645,000
	小計	126	2,703,500
結婚祝金	本人	443	13,290,000
災害見舞金	全焼全壊	1	200,000
	半焼半壊	0	0
	小計	1	200,000
出産祝金	本人	247	6,175,000
	配偶者	188	3,760,000
	小計	435	9,935,000
入学祝金	小学校	352	2,816,000
	中学校	345	2,760,000
	高等学校	375	3,750,000
	小計	1,072	9,326,000
長期勤続者慰労金	10年	492	7,380,000
	20年	129	2,580,000
	30年	71	1,775,000
	小計	692	11,735,000
退職慰労金	本人	1,392	57,244,000
障害厚生年金見舞金	本人1級	0	0
	本人2級	0	0
	小計	0	0
付添看護料補給金	本人	0	0
	被扶養者	0	0
	小計	0	0
遺児育英資金	被扶養者	0	0
厚生保養費	本人	45	45,000
	被扶養者	0	0
	小計	45	45,000
生活習慣病予防健診助成金	本人	4,052	13,592,860
レクリエーション事業助成金	本人	5,573	4,458,400
合計		13,869	127,049,760

(3) 福利厚生資金貸付事業

1(0)人に対して、500,000(0)円の貸付けをした。

※( )内は前年度の数字。

(表4) 福利厚生資金貸付事業実施状況 平成23年度

貸付事由	人員(人)	金額(円)
生活資金	1	500,000
住宅資金	0	0
計	1	500,000

### 3 経理状況（決算状況）

#### （1）収入及び支出

〔概要〕

- ・ 給付金事業のうち、退職手当金は、150,185千円の掛金で、122,386千円の給付、収支差 27,799千円。福利厚生給付金は、240,515千円の掛金で、127,049千円の給付、収支差 113,466千円。
- ・ 資金運用面では、債券満期償還による収入100,000千円に対し、債券購入による支出が299,127千円で、収支差△199,127千円。
- ・ 事務経費面では、受託金収入1,138千円及び債券等の利息収入35,833千円で、人件費、事業費等14,742千円を捻出。収支差 22,229千円。
- ・ その他貸付事業等を加えて、全体としては、35,706千円のマイナスとなった。

#### ○ 収入の部

△減(単位:円)

勘定科目	予算額	決算額	差異	備考
掛金収入	374,691,000	390,701,696	-16,010,696	退職手当金 150,185,732円 福利厚生給付金 240,515,964円
受託金収入	1,000,000	1,138,000	-138,000	福祉医療機構分
雑収入	0	51,360	-51,360	過年度掛金収入
貸付金利息収入	178,000	41,674	136,326	
貸付金償還金収入	1,237,000	475,853	761,147	
受取利息配当金収入	35,000,000	35,833,729	-833,729	
投資有価証券売却収入	500,000,000	100,000,000	400,000,000	債券満期償還
積立預金取崩収入	75,000,000	0	75,000,000	
長期預り金収入	300,000,000	0	300,000,000	
前年度繰越金	0	248,557,575	-248,557,575	
計	1,287,106,000	776,799,887	510,306,113	

#### ○ 支出の部

△減(単位:円)

勘定科目	予算額	決算額	差異	備考
助成金支出	260,000,000	249,436,053	10,563,947	退職手当金 122,386,293円 福利厚生給付金 127,049,760円
人件費支出	3,776,000	3,647,458	128,542	嘱託2名分
事業費支出	6,943,000	4,346,072	2,596,928	
固定資産取得支出	7,150,000	6,748,875	401,125	事務管理システム
貸付金貸付支出	3,000,000	500,000	2,500,000	
投資有価証券取得支出	675,000,000	299,127,000	375,873,000	債券購入
積立預金積立支出	1,237,000	0	1,237,000	
長期預り金返還金支出	300,000,000	143,496	299,856,504	
予備費	30,000,000	0	30,000,000	
次年度繰越金	0	212,850,933	-212,850,933	当期収支差額 △35,706,642円
計	1,287,106,000	776,799,887	510,306,113	

## (2) 財産目録

(単位：円)

資産・負債の内訳		金額
I 資産の部		
1. 流動資産		
預貯金		
普通預金	群馬銀行（掛金受入用）	158,369,408
	群馬銀行（各種仕向用）	27,106,409
	群馬銀行（貸付事業用）	4,324,351
有価証券	国庫短期証券	19,980,000
未収金（未収掛金）		5,354,243
流動資産合計		<b>215,134,411</b>
2. 固定資産		
器具及び備品		499,814
ソフトウェア		6,136,270
投資有価証券	日本国債	949,051,200
	日本国債（20年）	292,737,000
	地方債（東京都・群馬県・埼玉県・愛知県・京都府・大阪府・島根県・京都市・大阪市・共同発行）	1,495,788,000
貸付金		695,649
福利厚生積立預金	定期預金 中央三井信託銀行	50,000,000
固定資産合計		<b>2,794,907,933</b>
資産合計		<b>3,010,042,344</b>
II 負債の部		
1. 流動負債		
未払金（事業費の未払い）		238,703
仮受金（仮受掛金）		2,044,775
流動負債合計		<b>2,283,478</b>
2. 固定負債		
退職掛金長期預り金		1,200,478,379
固定負債合計		<b>1,200,478,379</b>
負債合計		<b>1,202,761,857</b>
差引純資産		<b>1,807,280,487</b>

## (参考) 純資産の内訳

・ 退職共済積立金	1,537,097,821 円
・ 福利厚生積立金	75,000,000 円（貸付原資）
・ 次期繰越金	195,182,666 円
・ 期末要支給額	
退職手当金	1,505,960,535 円
福利厚生給付金（退職慰労金）	772,844,000 円
計	2,278,804,535 円

#### 4 加入状況等の推移

(1) 契約者数(法人)

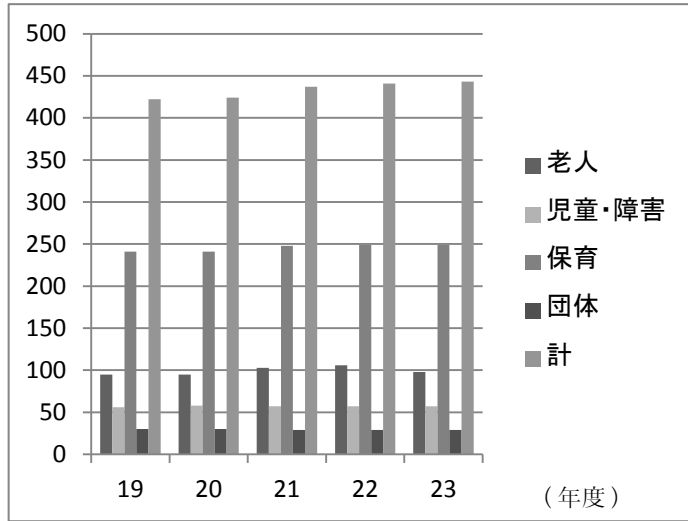

(2) 被共済職員数(人)

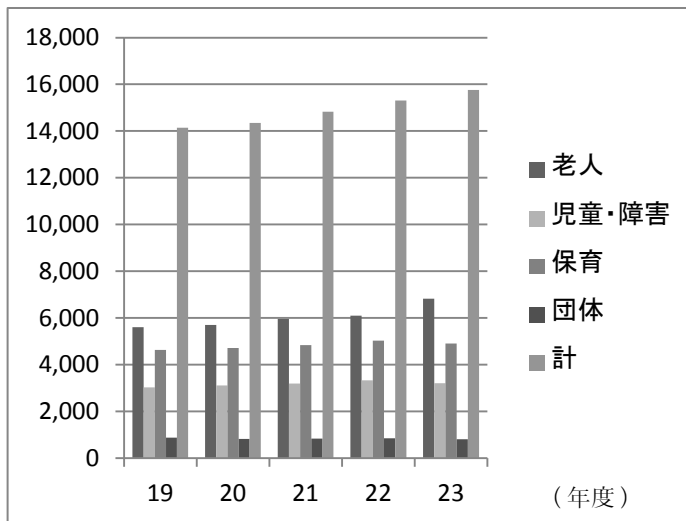

(3) 新規加入者と退職者等(人)

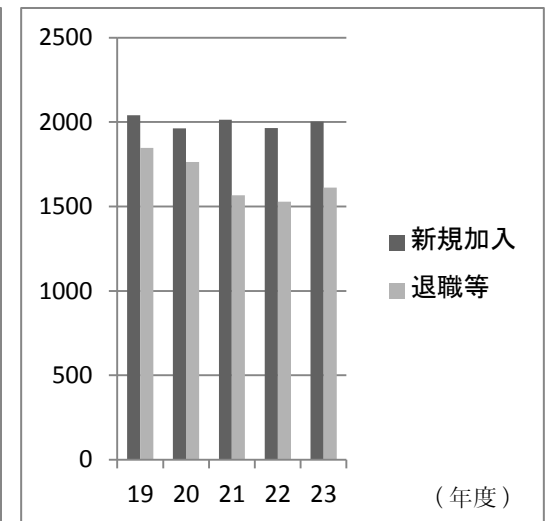

(4) 退職件数(件) ※共済法適用事業所のみ。

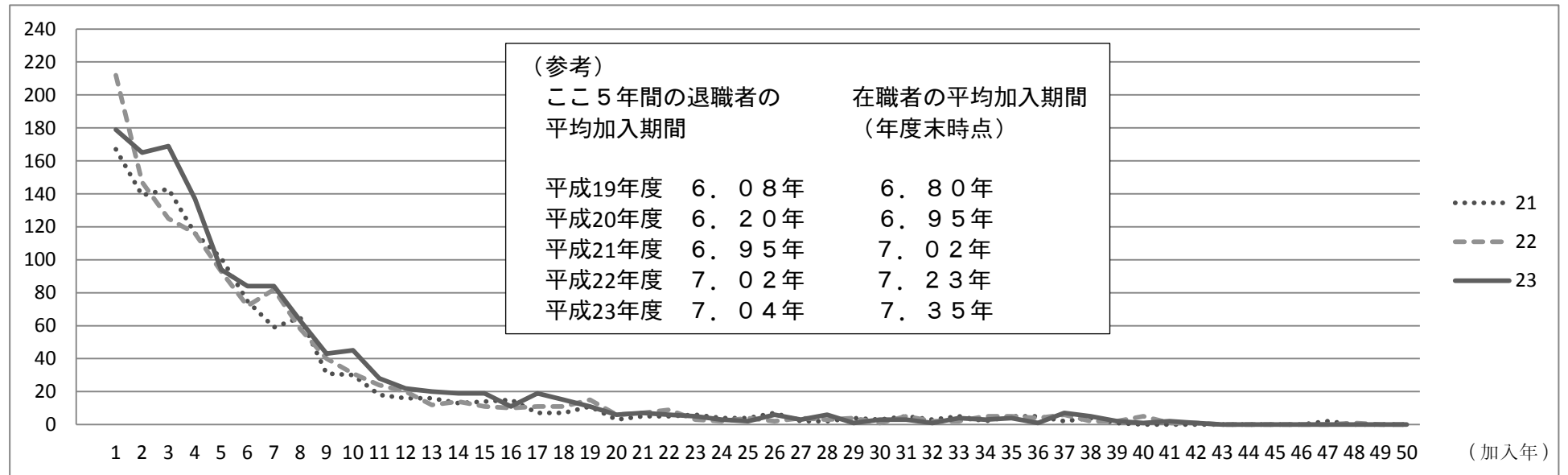

(参考)	
ここ5年間の退職者の平均加入期間	在職者の平均加入期間(年度末時点)
平成19年度 6.08年	6.80年
平成20年度 6.20年	6.95年
平成21年度 6.95年	7.02年
平成22年度 7.02年	7.23年
平成23年度 7.04年	7.35年



5 退職手当金・退職慰労金要支給額と積立額の状況

(単位：百万円)：百万円)

	13	14	15	16	17	18	19	20	21	22	23
退職手当金要支給額	1,178	1,276	1,282	1,277	1,246	1,200	1,244	1,316	1,386	1,457	1,506
退職慰労金要支給額	486	512	540	567	596	609	636	665	697	734	772
共済法適用	459	481	507	531	560	573	597	623	653	687	722
共済法適用外	27	31	33	36	36	36	39	42	44	47	50
要支給額合計	1,664	1,788	1,822	1,844	1,842	1,809	1,880	1,981	2,083	2,191	2,278

退職共済積立金(※1)	1,438	1,578	1,697	1,797	1,909	2,007	2,187	2,383	2,568	2,766	2,935
-------------	-------	-------	-------	-------	-------	-------	-------	-------	-------	-------	-------

積立金過不足額	△ 226	△ 210	△ 125	△ 47	67	198	307	402	485	575	657
---------	-------	-------	-------	------	----	-----	-----	-----	-----	-----	-----

保有率(※2)	86.4%	88.3%	93.1%	97.5%	103.6%	110.9%	116.3%	120.3%	123.3%	126.2%	128.8%
---------	-------	-------	-------	-------	--------	--------	--------	--------	--------	--------	--------

(※1) 共済事業の資産総額から貸付事業資金(75百万円)を除いた数字。

(※2) 積立金/要支給額。

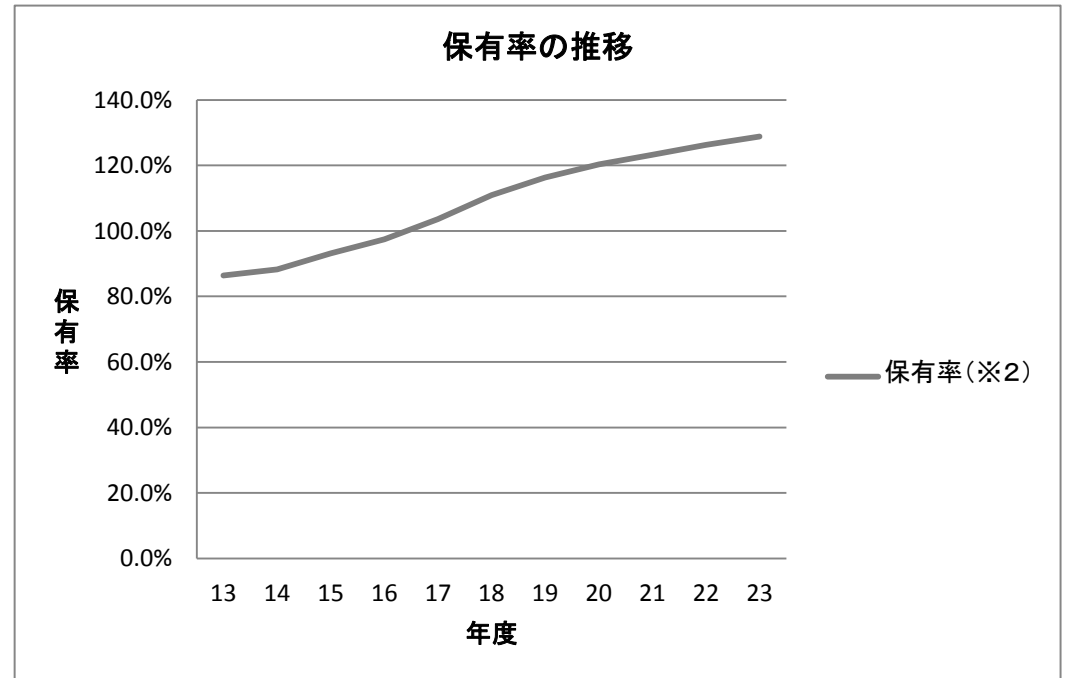
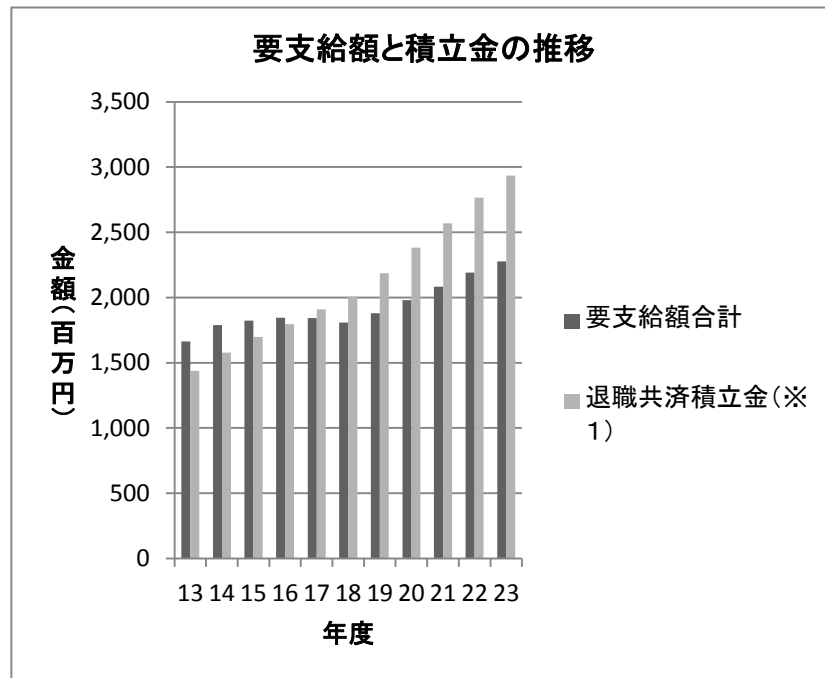

## 6 資金の運用状況

### (1) 運用資産の構成 (単位：百万円)

運用商品	金額(※)	構成割合
預貯金	259	8.6%
普通預金	209	7.0%
定期預金	50	1.7%
国内債券	2,738	91.4%
国債	1,242	41.4%
地方債	1,496	49.9%
計	2,997	100.0%

(※) 金額は、簿価 (=購入価格)。

### 運用資産の構成

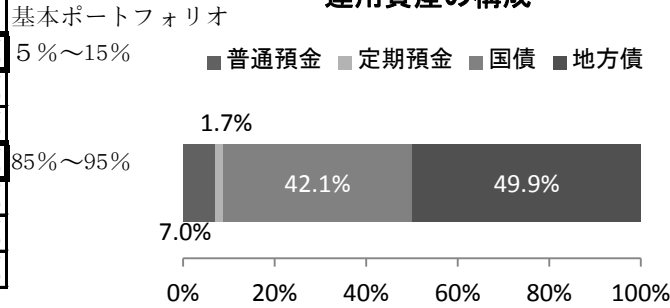

### ポートフォリオ

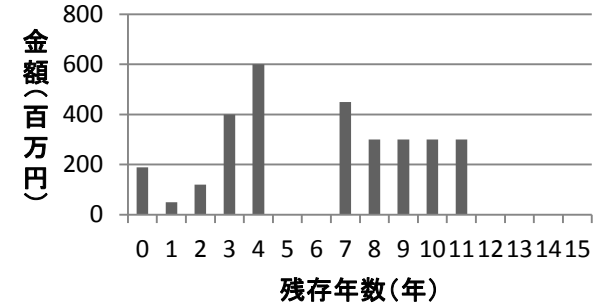

### (2) 運用資産の時価 (平成24年3月31日時点) (単位：百万円)

運用商品	金額(※)	時価	評価損益
預貯金	259	259	0
普通預金	209	209	0
定期預金	50	50	0
国内債券	2,738	2,869	131
国債	1,242	1,330	88
地方債	1,496	1,539	43
計	2,997	3,128	131

(※) 金額は、簿価 (=購入価格)。

### (3) 運用資産の収益率 (単位：百万円)

運用商品	金額(※)	利息収入	収益率
預貯金	259	0	0.00%
普通預金	209	0	0.00%
定期預金	50	0.0	0.02%
国内債券	2,738	35	1.28%
国債	1,242	18	1.45%
地方債	1,496	17	1.14%
計	2,997	35.0	1.17%

期待収益率 1.1%

(※) 金額は、簿価 (=購入価格)。

### (4) 新規購入債券について

購入日	銘柄	残存期間	額面金額	購入価格(簿価)	利率	利回り
24. 2.28	第358回大阪府債	10年00月	2.0億円	199,490,000円	0.97%	0.9980%
24. 3.28	埼玉県公債平成23年ロ号	10年00月	1.0億円	99,637,000円	1.00%	1.0400%
24. 3.28	短期国庫証券第266回	00年11月	2.0億円	19,980,000円	0.00%	0.1020%

### (5) 中途売却債券について

売却日	銘柄	残存期間	利率	購入価格(簿価)	売却価格(時価)	売却益	売却理由
	なし						

### (6) 中途解約預貯金について

解約日	預貯金名	残存期間	金額	解約理由
	なし			