

平成 24 年度

群馬県社会福祉協議会民間社会福祉施設等職員共済  
事業概要報告

社会福祉法人 群馬県社会福祉協議会

## 目 次

1	加入状況	1
2	事業実績	
	(1) 退職手当金給付事業	1
	(2) 福利厚生給付金給付事業	2
	(3) 福利厚生資金貸付事業	3
3	経理状況(決算状況)	
	(1) 収入及び支出	4
	(2) 財産目録	5
4	加入状況等の推移	6
	(1) 契約者数	
	(2) 被共済職員数	
	(3) 新規加入者と退職者等	
	(4) 退職件数	
5	退職手当金・退職慰労金要支給額と積立額の状況	7
6	資金の運用状況	8
	(1) 運用資産の構成	
	(2) 運用資産の時価	
	(3) 運用資産の収益率	
	(4) 新規購入債券について	
	(5) 中途売却債券について	
	(6) 中途解約預貯金について	

## 1 加入状況

被共済職員数は、前年度比 304(392)人増、内訳は老人福祉等関係施設 117(203)人増、児童・障害福祉関係施設 139(133)人増、保育所 46(38)人増、社会福祉団体 2(18)人増であった。  
※( )内は前年度の数字。

(表1) 施設種別ごとの契約者数、施設・団体数、被共済職員数 平成25年3月末日現在

施設種別	契約者数 (法人)	施設・ 団体数 (か所)	被共済職員数(人)				
			前年度末	新規 加入者	退職者	契約 解除者	計
老人福祉等 関係施設	98	452	6,839	995	878	0	6,956
児童・障害福祉 関係施設	58	196	3,225	453	314	0	3,364
保育所	250	296	4,917	668	622	0	4,963
社会福祉団体	29	36	810	77	75	0	812
計	435	980	15,791	2,193	1,889	0	16,095

## 2 事業実績

### (1) 退職手当金給付事業

被共済職員期間が1年以上の退職者のうち、請求書を受理した1,353(1,309)人に対し、105,806,982(122,386,293)円を支給決定した。  
※( )内は前年度の数字。

○対前年増減率 人数：3.4%増 金額：13.5%減

(表2) 通算勤務年数別退職手当金支給決定件数及び支給決定額 平成24年度

年数	普通退職		普通退職以外		計				共済法 支給相当額 円
	件数 件	金額 円	件数 件	金額 円	件数 件	割合 %	金額 円	割合 %	
1	191	758,277	0	0	191	14.1	758,277	0.7	16,964,100
2	178	1,431,585	0	0	178	13.2	1,431,585	1.4	31,883,760
3	148	1,864,047	0	0	148	10.9	1,864,047	1.8	42,094,080
4	145	2,481,839	0	0	145	10.7	2,481,839	2.3	56,084,400
5	107	2,023,613	0	0	107	7.9	2,023,613	1.9	49,869,000
6	72	2,282,244	0	0	72	5.3	2,282,244	2.2	55,075,950
7	77	3,744,733	0	0	77	5.7	3,744,733	3.5	69,065,325
8	64	2,651,894	0	0	64	4.7	2,651,894	2.5	69,417,000
9	56	2,877,546	0	0	56	4.1	2,877,546	2.7	69,467,625
10	39	2,072,443	0	0	39	2.9	2,072,443	2.0	57,813,750
11	36	2,283,770	0	0	36	2.7	2,283,770	2.2	58,189,752
12	29	2,194,397	0	0	29	2.1	2,194,397	2.1	56,481,120
13	37	3,442,622	0	0	37	2.7	3,442,622	3.3	79,672,320
14	17	2,573,326	0	0	17	1.3	2,573,326	2.4	39,761,280
15	16	2,934,433	0	0	16	1.2	2,934,433	2.8	45,198,000
16	19	1,842,061	0	0	19	1.4	1,842,061	1.7	54,859,680
17	10	1,172,745	0	0	10	0.7	1,172,745	1.1	31,796,280
18	14	1,767,781	0	0	14	1.0	1,767,781	1.7	46,766,880
19	8	1,009,599	0	0	8	0.6	1,009,599	1.0	26,721,720
20	7	765,035	0	0	7	0.5	765,035	0.7	34,398,000

年数	普通退職		普通退職以外		計				共済法 支給相当額 円
	件数 件	金額 円	件数 件	金額 円	件数 件	割合 %	金額 円	割合 %	
21	6	1,110,888	0	0	6	0.4	1,110,888	1.0	34,365,600
22	8	1,828,262	0	0	8	0.6	1,828,262	1.7	48,964,500
23	3	751,034	0	0	3	0.2	751,034	0.7	19,372,500
24	3	849,574	0	0	3	0.2	849,574	0.8	20,665,800
25	0	0	0	0	0	0.0	0	0.0	0
26	3	896,804	0	0	3	0.2	896,804	0.8	29,187,000
27	7	6,250,912	0	0	7	0.5	6,250,912	5.9	69,622,875
28	6	2,412,333	0	0	6	0.4	2,412,333	2.3	58,694,625
29	4	8,103,038	0	0	4	0.3	8,103,038	7.7	47,401,875
30	2	942,976	0	0	2	0.1	942,976	0.9	24,502,500
31	4	3,221,377	0	0	4	0.3	3,221,377	3.0	44,943,750
32	2	4,875,295	0	0	2	0.1	4,875,295	4.6	24,609,375
33	6	2,770,362	0	0	6	0.4	2,770,362	2.6	78,975,000
34	5	2,522,477	0	0	5	0.4	2,522,477	2.4	66,600,000
35	5	5,058,437	0	0	5	0.4	5,058,437	4.8	67,758,750
36	2	932,345	0	0	2	0.1	932,345	0.9	27,202,500
37	5	6,001,020	0	0	5	0.4	6,001,020	5.7	75,600,000
38	8	10,927,292	0	0	8	0.6	10,927,292	10.3	123,615,000
39	1	694,103	0	0	1	0.1	694,103	0.7	15,120,000
40	2	1,504,463	0	0	2	0.1	1,504,463	1.4	31,927,500
41	1	1,980,000	0	0	1	0.1	1,980,000	1.9	17,820,000
42	0	0	0	0	0	0.0	0	0.0	0
43	0	0	0	0	0	0.0	0	0.0	0
44	0	0	0	0	0	0.0	0	0.0	0
45	0	0	0	0	0	0.0	0	0.0	0
46	0	0	0	0	0	0.0	0	0.0	0
47	0	0	0	0	0	0.0	0	0.0	0
48	0	0	0	0	0	0.0	0	0.0	0
49	0	0	0	0	0	0.0	0	0.0	0
50	0	0	0	0	0	0.0	0	0.0	0
計	1,353	105,806,982	0	0	1,353	100	105,806,982	100	1,918,529,172

[参考]

1年未満の退職者数：309人 → 退職者総数：1,662人

退職者の平均加入年数：5.84年

平均退職手当金額：1,218,012円

退職者総数に占める割合：1年未満 18.6% 3年未満 40.8% 5年未満 58.4%

(2) 福利厚生給付金給付事業

延べ12,864(13,869)人に、126,477,999(127,049,760)円を支給決定した。

※( )内は前年度の数字。

○対前年増減率 人数：7.2%減 金額：0.5%減

(表3) 給付金種別ごとの福利厚生給付金支給決定人数及び支給決定額

平成24年度

種別	区分	人員(人)	金額(円)
死亡弔慰金	本人	7	2,100,000
	配偶者	13	1,300,000
	被扶養者	18	360,000
	小計	38	3,760,000
傷病見舞金	本人	118	2,658,000
	被扶養者	33	908,500
	小計	151	3,566,500
結婚祝金	本人	441	13,230,000
災害見舞金	全焼全壊	2	400,000
	半焼半壊	0	0
	小計	2	400,000
出産祝金	本人	274	6,850,000
	配偶者	178	3,560,000
	小計	452	10,410,000
入学祝金	小学校	313	2,504,000
	中学校	322	2,576,000
	高等学校	375	3,750,000
	小計	1,010	8,830,000
長期勤続者慰労金	10年	447	6,705,000
	20年	116	2,320,000
	30年	38	950,000
	小計	601	9,975,000
退職慰労金	本人	1,436	59,740,000
障害厚生年金見舞金	本人1級	0	0
	本人2級	0	0
	小計	0	0
付添看護料補給金	本人	0	0
	被扶養者	0	0
	小計	0	0
遺児育英資金	被扶養者	3	600,000
厚生保養費	本人	203	203,000
	被扶養者	0	0
	小計	203	203,000
生活習慣病予防健診助成金	本人	3,509	11,749,099
レクリエーション事業助成金	本人	5,018	4,014,400
合計		12,864	126,477,999

## (3) 福利厚生資金貸付事業

6(1)人に対して、4,200,000(500,000)円の貸付けをした。

※( )内は前年度の数字。

(表4) 福利厚生資金貸付事業実施状況 平成24年度

貸付事由	人員(人)	金額(円)
生活資金	6	4,200,000
住宅資金	0	0
計	6	4,200,000

### 3 経理状況（決算状況）

#### （1）収入及び支出

##### 〔概要〕

- ・ **退職手当金**は、153,967千円(A)を預かり、うち61,447千円(B)を返還した。退職手当金105,807千円との差額44,360千円は助成金として支払い、長期預り金収入のうち、預かり不要となった資金（1年未満退職者等）39,350千円(C)と受取利息収入5,010千円を充てた。長期預り金は、53,170千円増となり（A-B-C）、同額が繰り越された。
- ・ **福利厚生給付金**は、247,486千円の掛金で、126,478千円を給付し、121,008千円が繰り越された。
- ・ **貸付事業**では、4,200千円を貸し付け、償還金収入910千円と受取利息収入3,290千円を充てた。貸付金は、3,290千円増となった。
- ・ **事務経費**面では、人件費3,673千円、事業費4,592千円、計8,265千円を、受託金収入1,311千円、貸付利息収入38千円及び受取利息収入6,916千円で賄った。
- ・ 以上から、退職手当金及び福利厚生給付金の繰越しに、受取利息収入の繰越し 21,929千円を加えると196,107千円となるが、新たな資金運用（積立て）を行わなかったため、同額が当期の収支差額となった。

#### ○ 収入の部

（単位：円）

勘定科目	予算額	決算額	差異	備考
長期預り金収入	200,000,000	153,967,422	46,032,578	退職手当金
掛金収入	384,638,000	247,486,262	137,151,738	福利厚生給付金
貸付金償還金収入	1,237,000	909,810	327,190	
貸付金利息収入	60,000	37,695	22,305	
受託金収入	1,000,000	1,311,000	-311,000	福祉医療機構分
受取利息配当金収入	37,000,000	37,145,232	-145,232	
投資有価証券売却収入	525,000,000	0	525,000,000	
積立預金取崩収入	50,000,000	0	50,000,000	
前年度繰越金	0	212,850,933	-212,850,933	
計	1,198,935,000	653,708,354	545,226,646	

#### ○ 支出の部

（単位：円）

勘定科目	予算額	決算額	差異	備考
長期預り金返還金支出	200,000,000	61,447,042	138,552,958	退職手当金合計
退職手当助成金支出	130,000,000	44,359,940	85,640,060	105,806,982円
福利厚生助成金支出	130,000,000	126,477,999	3,522,001	
貸付金貸付支出	10,000,000	4,200,000	5,800,000	
人件費支出	3,803,000	3,672,642	130,358	嘱託2名分
事業費支出	6,932,000	4,592,373	2,339,627	
固定資産取得支出	200,000	0	200,000	
投資有価証券取得支出	695,000,000	0	695,000,000	
予備費	23,000,000	0	23,000,000	
次年度繰越金	0	408,958,358	-408,958,358	当期収支差額 196,107,425円
計	1,198,935,000	653,708,354	545,226,646	

## (2) 財産目録

(単位：円)

資産・負債の内訳		金額
I 資産の部		
1. 流動資産		
預貯金		
普通預金	群馬銀行（掛金受入用）	90,019,529
	群馬銀行（各種仕向用）	95,179,040
	群馬銀行（貸付事業用）	11,055,776
有価証券	国庫短期証券	209,881,980
未収金（未収掛金）		4,532,189
流動資産合計		<b>410,668,514</b>
2. 固定資産		
器具及び備品		326,732
ソフトウェア		4,821,355
投資有価証券	日本国債	949,051,200
	日本国債（20年）	292,737,000
	地方債（東京都・群馬県・埼玉県・愛知県・京都府・大阪府・鳥根県・京都市・大阪市・共同発行）	1,495,788,000
貸付金		3,985,839
福利厚生積立預金	定期預金 中央三井信託銀行	50,000,000
固定資産合計		<b>2,796,710,126</b>
資産合計		<b>3,207,378,640</b>
II 負債の部		
1. 流動負債		
未払金（事業費の未払い）		228,878
仮受金（仮受掛金）		1,481,278
流動負債合計		<b>1,710,156</b>
2. 固定負債		
退職掛金長期預り金		1,253,649,003
固定負債合計		<b>1,253,649,003</b>
負債合計		<b>1,255,359,159</b>
差引純資産		<b>1,952,019,481</b>

## (参考) 長期預り金及び積立金と期末要支給額の比較

・ 退職掛金長期預り金	1,253,649,003 円
・ 次期繰越金	21,928,538 円
計	1,275,577,541 円（不足 268,704,166 円）
・ 期末要支給額 退職手当金	1,544,281,707 円
・ 退職共済積立金	1,537,097,821 円
・ 次期繰越金	317,993,122 円
計	1,855,090,943 円（超過 970,067,943 円）
・ 期末要支給額 退職慰労金	803,063,000 円
特例退職慰労金	81,960,000 円
計	885,023,000 円

#### 4 加入状況等の推移

(1) 契約者数(法人)

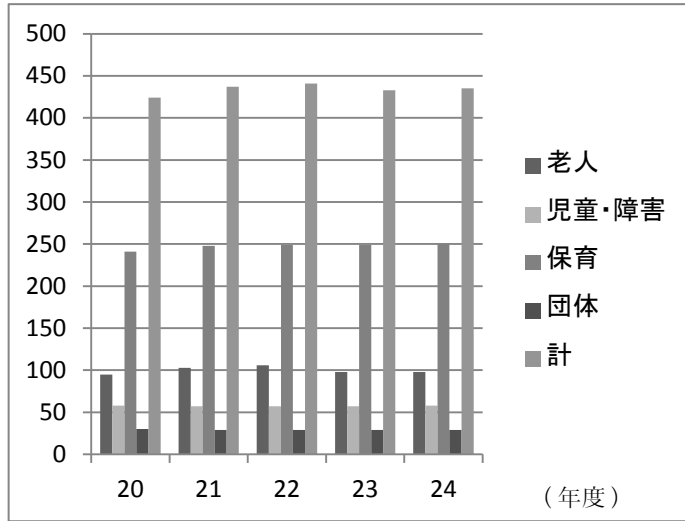

(2) 被共済職員数(人)

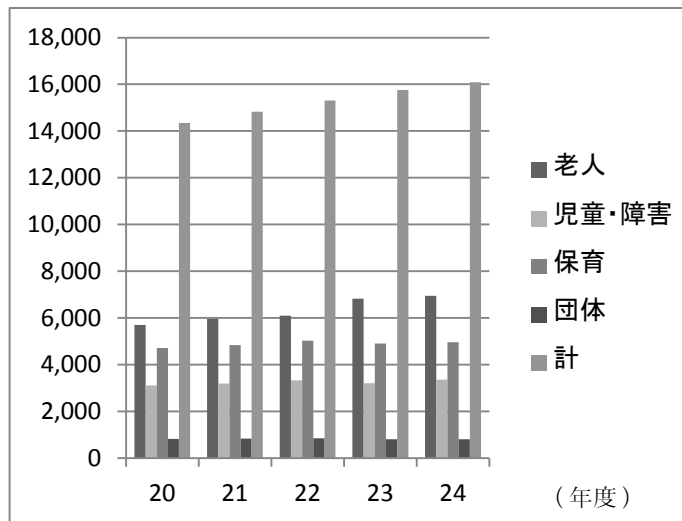

(3) 新規加入者と退職者等(人)

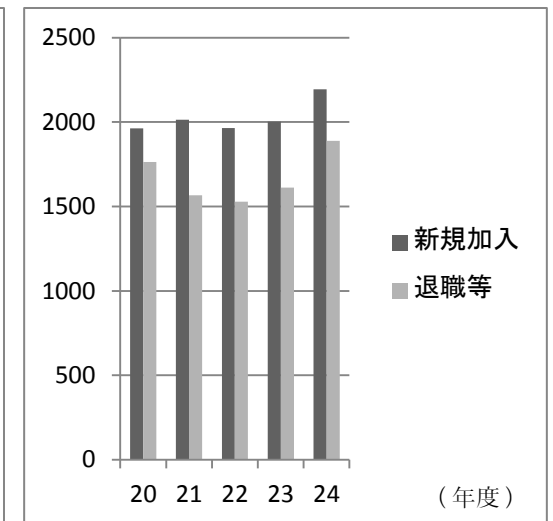

(4) 退職件数(件) ※共済法適用事業所のみ。

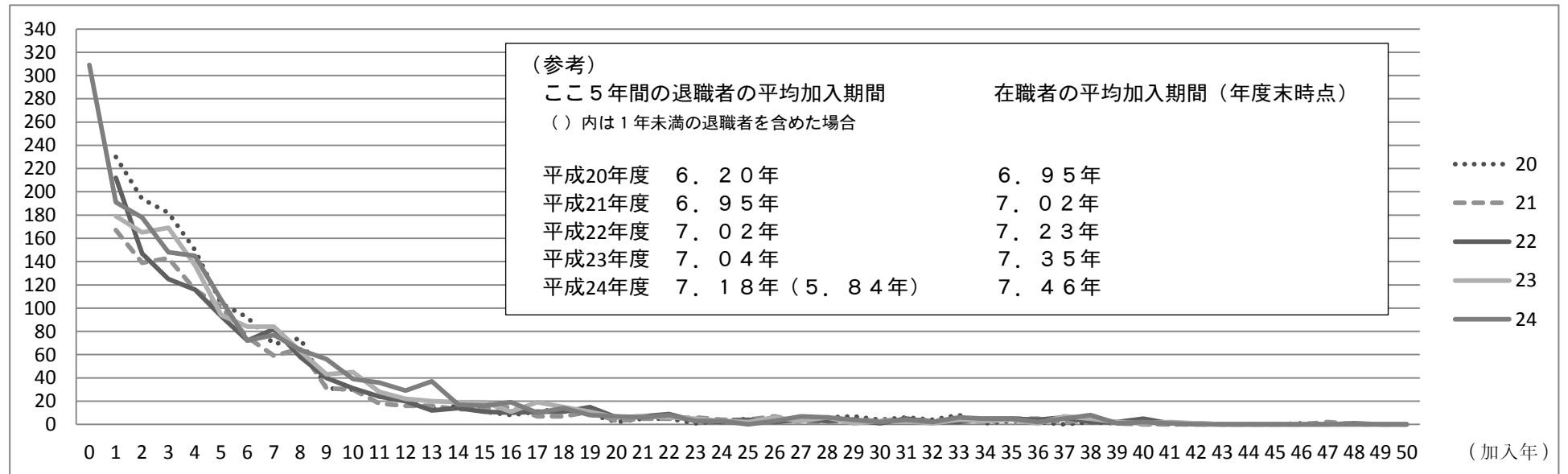



5 退職手当金・退職慰労金・特例退職慰労金要支給額と積立額の状況

(単位：百万円)

年度	13	14	15	16	17	18	19	20	21	22	23	24
退職手当金要支給額	1,178	1,276	1,282	1,277	1,246	1,200	1,244	1,316	1,386	1,457	1,506	1,544
退職慰労金要支給額	486	512	540	567	596	609	636	665	697	734	772	803
共済法適用	459	481	507	531	560	573	597	623	653	687	722	750
共済法適用外	27	31	33	36	36	36	39	42	44	47	50	53
特例退職慰労金要支給額	0	0	0	0	0	0	0	0	0	0	0	82
共済法適用												77
共済法適用外												5
要支給額合計	1,664	1,788	1,822	1,844	1,842	1,809	1,880	1,981	2,083	2,191	2,278	2,429

退職共済積立金(※1)	1,434	1,576	1,696	1,795	1,907	2,006	2,185	2,380	2,565	2,763	2,933	3,131
-------------	-------	-------	-------	-------	-------	-------	-------	-------	-------	-------	-------	-------

積立金過不足額	△ 230	△ 212	△ 126	△ 49	65	197	305	399	482	572	655	702
---------	-------	-------	-------	------	----	-----	-----	-----	-----	-----	-----	-----

保有率(※2)	86.2%	88.1%	93.1%	97.3%	103.5%	110.9%	116.2%	120.1%	123.1%	126.1%	128.8%	128.9%
---------	-------	-------	-------	-------	--------	--------	--------	--------	--------	--------	--------	--------

(※1) 共済事業の資産総額から貸付事業資金(75百万円)と未払金等流動負債を除いた数字。

(※2) 積立金/要支給額。

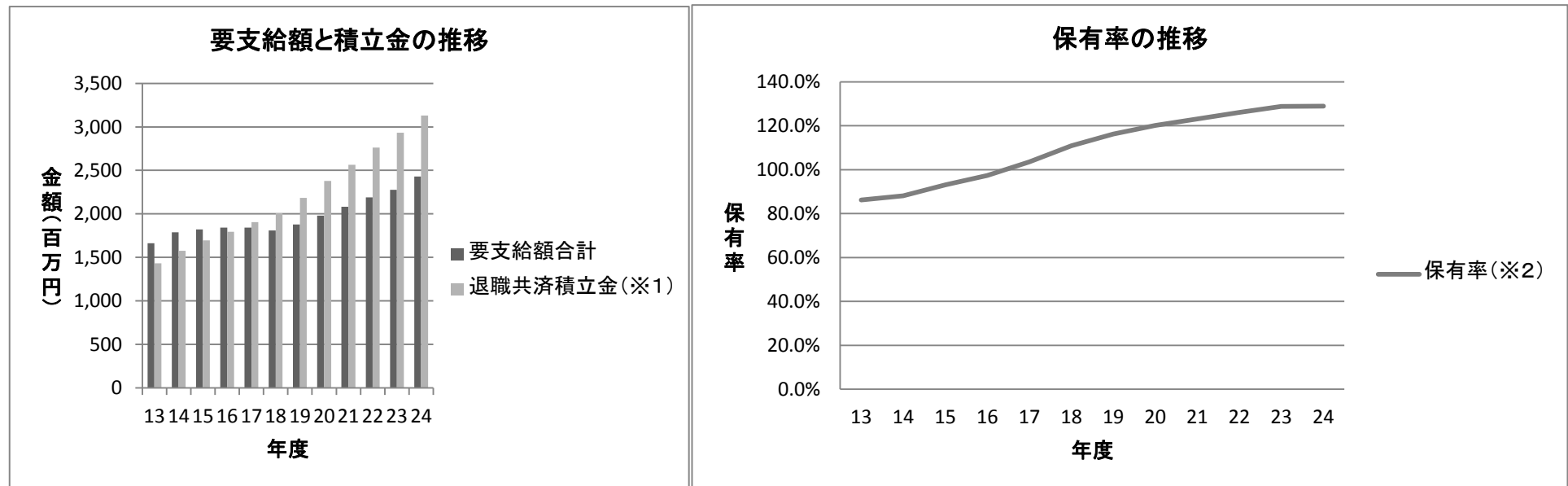

## 6 資金の運用状況

### (1) 運用資産の構成 (単位：百万円)

運用商品	金額(※)	構成割合
預貯金	246	7.7%
普通預金	196	6.1%
定期預金	50	1.6%
国内債券	2,948	92.3%
国債	1,452	45.5%
地方債	1,496	46.8%
計	3,194	100.0%

(※) 金額は、簿価 (=購入価格)。

### 運用資産の構成

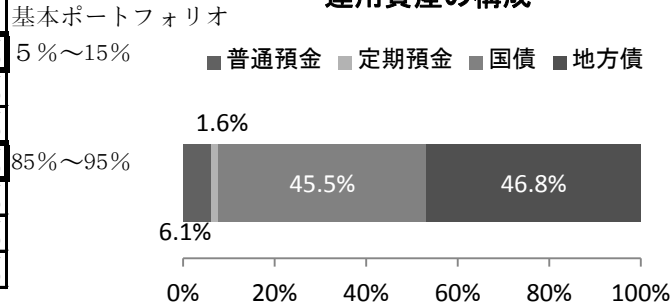

### ポートフォリオ

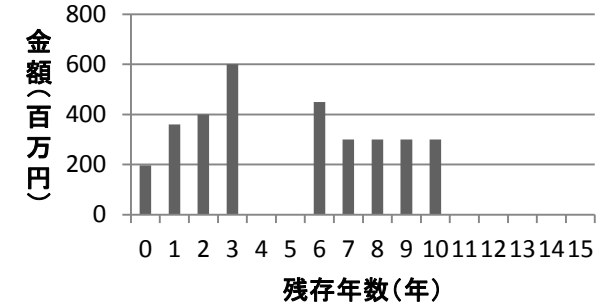

### (2) 運用資産の時価 (平成25年3月31日時点) (単位：百万円)

運用商品	金額(※)	時価	評価損益
預貯金	246	246	0
普通預金	196	196	0
定期預金	50	50	0
国内債券	2,948	3,098	150
国債	1,452	1,542	90
地方債	1,496	1,556	60
計	3,194	3,344	150

(※) 金額は、簿価 (=購入価格)。

### (3) 運用資産の収益率 (単位：百万円)

運用商品	金額(※)	利息収入	収益率
預貯金	246	0	0.00%
普通預金	196	0	0.00%
定期預金	50	0.0	0.02%
国内債券	2,948	37	1.26%
国債	1,452	18	1.24%
地方債	1,496	19	1.27%
計	3,194	37.0	1.16%

期待収益率 1.1%

(※) 金額は、簿価 (=購入価格)。

### (4) 新規購入債券について

購入日	銘柄	残存期間	額面金額	購入価格(簿価)	利率	利回り	備考
24.11.1	国庫短期証券第318回	00年11月	1.0億円	99,905,500円	0.00%	0.0975%	1年未満の短期運用
25.2.20	国庫短期証券第345回	00年03月	1.0億円	99,980,400円	0.00%	0.0800%	同
25.3.28	国庫短期証券第352回	00年11月	0.1億円	9,996,080円	0.00%	0.0400%	同

### (5) 中途売却債券について

売却日	銘柄	残存期間	利率	購入価格(簿価)	売却価格(時価)	売却益	売却理由
	なし						

### (6) 中途解約預貯金について

解約日	預貯金名	残存期間	金額	解約理由
	なし			