

平成 22 年度

群馬県社会福祉協議会民間社会福祉施設等職員共済
事業概要報告

社会福祉法人 群馬県社会福祉協議会

目次

1	加入状況	1
2	事業実績	
	(1) 退職手当金給付事業	1
	(2) 福利厚生給付金給付事業	3
	(3) 福利厚生資金貸付事業	3
3	経理状況(決算状況)	
	(1) 収入及び支出	4
	(2) 財産目録	5
4	加入状況等の推移	6
	(1) 契約者数	
	(2) 被共済職員数	
	(3) 新規加入者と退職者等	
	(4) 退職件数	
5	退職手当金・退職慰労金要支給額と積立額の状況	7
6	資金の運用状況	8
	(1) 運用資産の構成	
	(2) 運用資産の時価	
	(3) 運用資産の収益率	
	(4) 新規購入債券について	
	(5) 中途売却債券について	
	(6) 中途解約預貯金について	

1 加入の状況

被共済職員数は、前年度比 435(447)人増、内訳は老人福祉等関係施設 113(228)人増、児童・障害福祉関係施設 120(88)人増、保育所 194(111)人増、社会福祉団体 8(20)増であった。
※()内は前年度の数字。

(表1) 施設種別ごとの契約者数、施設・団体数、被共済職員数 平成23年3月末日現在

施設種別	契約者数 (法人)	施設・ 団体数 (か所)	被共済職員数(人)				計
			前年度	新規 加入者	退職者	契約 解除者	
老人福祉等 関係施設	106	423	5,989	770	656	1	6,102
児童・障害福祉 関係施設	57	186	3,208	410	290	0	3,328
保育所	249	321	4,839	710	516	0	5,033
社会福祉団体	29	37	843	75	67	0	851
計	441	967	14,879	1,965	1,529	1	15,314

2 事業実績

(1) 退職手当金給付事業

被共済職員期間が1年以上の退職者のうち、請求書を受理した1,190(1,122)人に対し、90,805,494(102,066,628)円を支給決定した。
※()内は前年度の数字。

(表2) 通算勤務年数別退職手当金支給決定件数及び支給決定額 平成22年度

年数	普通退職		普通退職以外		計		共 済 法 支給相当額 (円)
	件数 (件)	金額 (円)	件数 (件)	金額 (円)	件数 (件)	金額 (円)	
1	212	880,972	0	0	212	880,972	19,259,100
2	147	1,146,021	0	0	147	1,146,021	26,525,400
3	125	1,457,949	0	0	125	1,457,949	35,317,620
4	116	2,097,659	0	0	116	2,097,659	45,057,600
5	93	1,966,575	0	0	93	1,966,575	45,765,000
6	72	2,078,972	0	0	72	2,078,972	54,739,800
7	82	3,113,378	0	0	82	3,113,378	76,025,250
8	58	2,343,637	0	0	58	2,343,637	64,233,000
9	40	1,442,269	0	0	40	1,442,269	48,600,000
10	31	2,351,664	0	0	31	2,351,664	44,786,250
11	24	1,965,875	0	0	24	1,965,875	41,678,280
12	20	1,438,775	0	0	20	1,438,775	38,781,360
13	12	694,543	0	0	12	694,543	24,706,080
14	14	1,057,917	0	0	14	1,057,917	36,236,160
15	11	932,108	0	0	11	932,108	27,676,800
16	10	1,627,662	0	0	10	1,627,662	30,597,120
17	11	1,256,041	0	0	11	1,256,041	34,663,680
18	11	1,021,946	0	0	11	1,021,946	33,840,000

年数	普通退職		普通退職以外		計		共済法 支給相当額 (円)
	件数 (件)	金額 (円)	件数 (件)	金額 (円)	件数 (件)	金額 (円)	
19	15	3,574,097	0	0	15	3,574,097	56,452,320
20	6	962,483	0	0	6	962,483	31,279,500
21	7	1,093,406	0	0	7	1,093,406	41,958,000
22	9	1,959,993	0	0	9	1,959,993	50,122,800
23	3	359,045	0	0	3	359,045	16,383,600
24	2	297,681	0	0	2	297,681	11,958,300
25	4	1,357,763	0	0	4	1,357,763	40,095,000
26	2	453,668	0	0	2	453,668	17,290,125
27	4	195,143	0	0	4	195,143	31,752,000
28	3	3,201,525	0	0	3	3,201,525	31,154,625
29	4	2,142,860	0	0	4	2,142,860	43,918,500
30	1	443,718	0	0	1	443,718	13,365,000
31	5	6,579,000	0	0	5	6,579,000	61,391,250
32	2	779,625	0	0	2	779,625	24,412,500
33	2	3,860,946	0	0	2	3,860,946	27,540,000
34	5	4,413,915	0	0	5	4,413,915	66,600,000
35	5	1,737,788	0	0	5	1,737,788	65,407,500
36	4	3,405,150	0	0	4	3,405,150	58,100,625
37	6	5,905,530	0	0	6	5,905,530	93,600,000
38	2	1,243,987	0	0	2	1,243,987	28,675,000
39	2	489,250	0	0	2	489,250	31,350,000
40	5	11,002,928	0	0	5	11,002,928	84,690,000
41	1	360,000	0	0	1	360,000	18,000,000
42	1	4,038,500	0	0	1	4,038,500	18,450,000
43	0	0	0	0	0	0	0
44	0	0	0	0	0	0	0
45	0	0	0	0	0	0	0
46	0	0	0	0	0	0	0
47	0	0	0	0	0	0	0
48	1	2,056,250	0	0	1	2,056,250	21,150,000
49	0	0	0	0	0	0	0
50	0	0	0	0	0	0	0
計	1,190	90,788,214	0	0	1,190	90,788,214	1,713,585,145

(2) 福利厚生給付金給付事業

延べ10,388(10,014)人に、115,962,941(106,504,050)円を支給決定した。

※()内は前年度の数字。

(表3) 給付金種別ごとの福利厚生給付金支給決定人数及び支給決定額 平成22年度

給付金種別	区分	人員(人)	金額(円)
死亡弔慰金	本人	8	2,400,000
	配偶者	13	1,300,000
	被扶養者	11	220,000
	小計	32	3,920,000
傷病見舞金	本人	97	2,501,000
	被扶養者	32	925,000
	小計	129	3,426,000
結婚祝金	本人	474	14,220,000
災害見舞金	全焼全壊	3	600,000
	半焼半壊	0	0
	小計	477	600,000
出産祝金	本人	271	6,775,000
	配偶者	191	3,820,000
	小計	462	10,595,000
入学祝金	小学校	297	2,376,000
	中学校	336	2,688,000
	高等学校	395	3,950,000
	小計	1,028	9,014,000
長期勤続者慰労金	10年	350	5,250,000
	20年	106	2,120,000
	30年	44	1,100,000
	小計	500	8,470,000
退職慰労金	本人	1,268	52,417,000
廃疾見舞金	本人1級	0	0
	本人2級	0	0
	小計	0	0
付添看護料補給金	本人	0	0
	被扶養者	0	0
	小計	0	0
遺児育英資金	被扶養者	0	0
厚生保養費	本人	269	269,000
	被扶養者	0	0
	小計	269	269,000
成人病検診受診助成金	本人	3,175	10,593,541
レクリエーション事業助成金	本人	3,048	2,438,400
合計		10,388	115,962,941

(3) 福利厚生資金貸付事業

0(2)人に対して、0(1,500,000)円の貸付けをした。

※()内は前年度の数字。

(表4) 福利厚生資金貸付事業実施状況 平成22年度

貸付事由	人員(人)	金額(円)
生活資金	0	0
住宅資金	0	0
計	0	0

3 経理状況（決算状況）

（1）収入及び支出

〔概要〕

- ・ 掛金収入 381,065 千円（雑収入を含む）及び受託金収入 1,177 千円、計 382,242 千円をもとに、助成金 206,751 千円、人件費等 8,259 千円、計 215,010 千円を執行した。
収支差 167,232 千円。
- ・ 一方、資金運用面では、定期預金満期による収入 53,836 千円に対し、債券購入等による支出 299,371 千円、**収支差△245,535 千円。**
- ・ その他、貸付事業による収支差 539 千円、債券等の利息収入 32,760 千円等があり、トータルでは、今年度の収支は、**45,004 千円のマイナス**となった。

○ 収入の部

△減(単位:円)

勘定科目	予算額	決算額	差異	備考
掛金収入	347,630,000	380,913,644	△33,283,644	退職手当金 146,408,355 円 福利厚生給付金 234,505,289 円
受託金収入	1,000,000	1,177,000	△177,000	福祉医療機構分
雑収入	0	151,158	△151,158	過年度掛金収入
貸付金利息収入	100,000	46,947	53,053	
貸付金償還金収入	2,163,000	492,537	1,670,463	
受取利息配当金収入	32,000,000	32,759,864	△759,864	
投資有価証券売却収入	500,000,000	0	500,000,000	
積立預金取崩収入	95,000,000	53,835,961	41,164,039	定期預金満期
前年度繰越金	336,000	293,561,578	△293,225,578	
計	978,229,000	762,938,689	215,290,311	

○ 支出の部

△減(単位:円)

勘定科目	予算額	決算額	差異	備考
助成金支出	280,000,000	206,751,155	73,248,845	退職手当金 90,788,214 円 福利厚生給付金 115,962,941 円
人件費支出	3,683,000	3,646,830	36,170	嘱託2名分
事業費支出	6,961,000	4,215,941	2,745,059	
固定資産取得支出	422,000	395,988	26,012	パソコン、プリンタ各1台
貸付金貸付支出	5,000,000	0	5,000,000	
投資有価証券取得支出	550,000,000	299,371,200	250,628,800	債券購入
積立預金積立支出	102,163,000	0	102,163,000	
予備費	30,000,000	0	30,000,000	
次年度繰越金	0	248,557,575	△248,557,575	当期収支差額 △45,004,003 円
計	978,229,000	762,938,689	215,290,311	

(2) 財産目録

(単位：円)

資産・負債の内訳	金額
I 資産の部	
1. 流動資産	
預貯金	
普通預金 群馬銀行（掛金受入用）	66,881,233
群馬銀行（各種仕向用）	53,292,913
群馬銀行（貸付事業用）	4,361,178
有価証券 国庫短期証券	119,838,120
未収金（未収掛金）	6,538,165
前払金（支払経過利息）	13,150
流動資産合計	250,924,759
2. 固定資産	
器具及び備品	476,811
ソフトウェア	378,000
投資有価証券 日本国債	949,051,200
日本国債（20年）	292,737,000
地方債（東京都・群馬県・愛知県・京都府・大阪府・島根県・京都市・大阪市・共同発行）	1,296,461,000
貸付金	671,502
福利厚生積立預金 定期預金 中央三井信託銀行	50,000,000
固定資産合計	2,589,775,513
資産合計	2,840,700,272
II 負債の部	
1. 流動負債	
未払金（事業費の未払い）	1,940
仮受金（仮受掛金）	2,365,244
流動負債合計	2,367,184
2. 固定負債	
退職掛金長期預り金	1,146,587,620
固定負債合計	1,146,587,620
負債合計	1,148,954,804
差引純資産	1,691,745,468

4 加入状況等の推移

(1) 契約者数(法人)

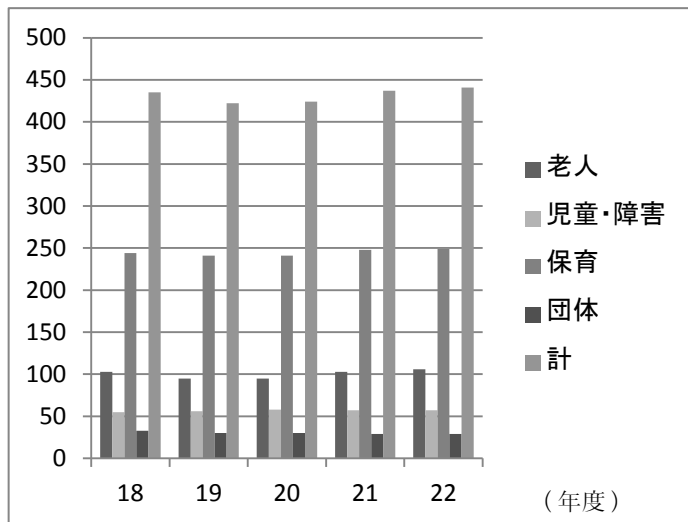

(2) 被共済職員数(人)

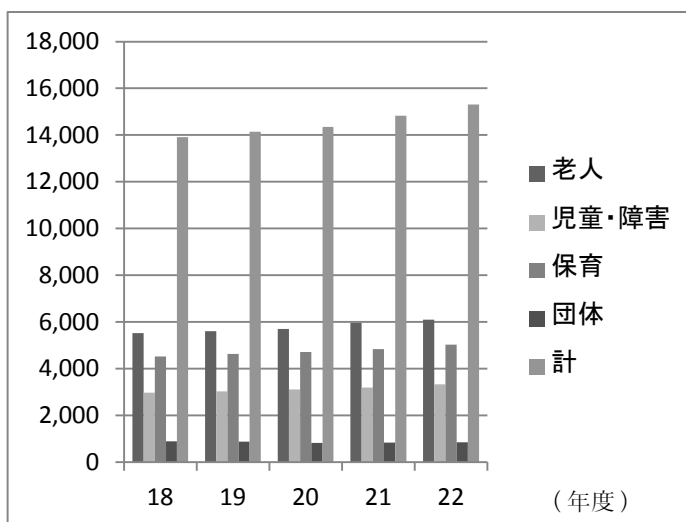

(3) 新規加入者と退職者等(人)

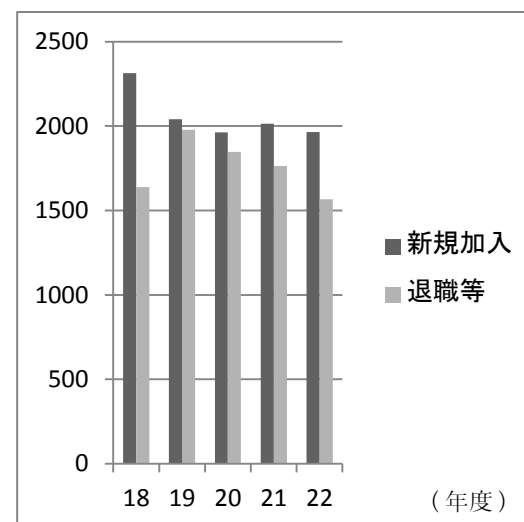

(4) 退職件数(件)

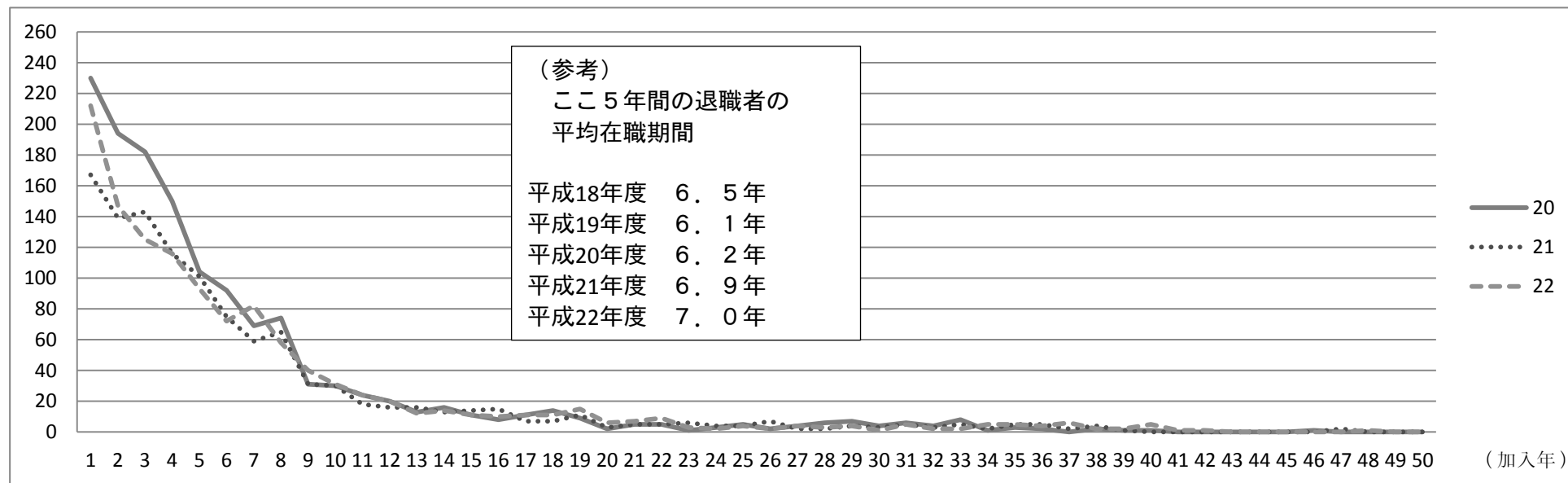

5 退職手当金・退職慰労金要支給額と積立額の状況

(単位：百万円)

	13	14	15	16	17	18	19	20	21	22
退職手当金要支給額	1,178	1,276	1,282	1,277	1,246	1,200	1,244	1,316	1,386	1,457
退職慰労金要支給額	497	513	540	577	596	611	640	670	785	826
共済法適用	470	482	507	540	560	575	601	628	735	773
共済法適用外	27	31	33	37	36	36	39	42	50	53
要支給額合計	1,675	1,789	1,822	1,854	1,842	1,811	1,884	1,986	2,171	2,283

退職共済積立金(※1)	1,438	1,578	1,697	1,797	1,909	2,007	2,187	2,383	2,568	2,766
-------------	-------	-------	-------	-------	-------	-------	-------	-------	-------	-------

積立金過不足額	△ 237	△ 211	△ 125	△ 57	67	196	303	397	397	483
---------	-------	-------	-------	------	----	-----	-----	-----	-----	-----

保有率(※2)	85.9%	88.2%	93.1%	96.9%	103.6%	110.8%	116.1%	120.0%	118.3%	121.2%
---------	-------	-------	-------	-------	--------	--------	--------	--------	--------	--------

(※1) 共済事業の資産総額から貸付事業資金(75百万円)を除いた数字。

(※2) 積立金/要支給額。

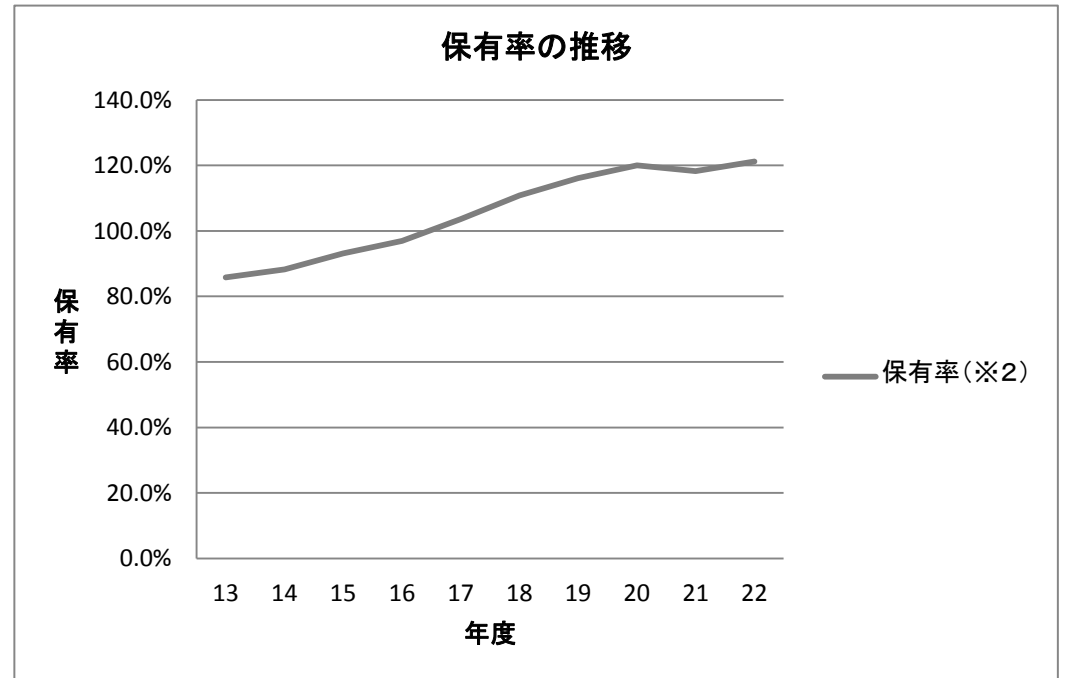
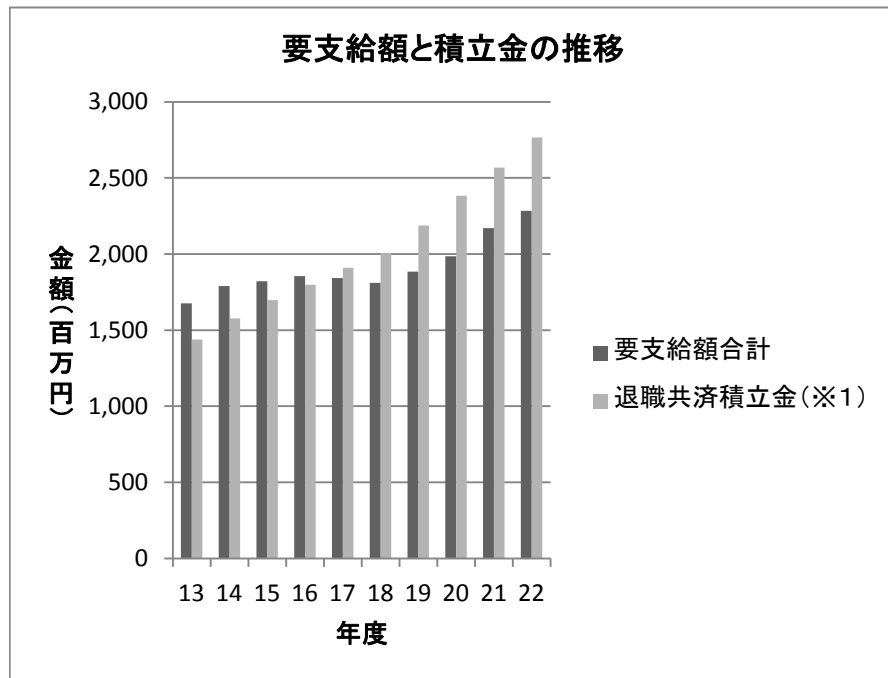

6 資金の運用状況

(1) 運用資産の構成 (単位: 百万円)

運用商品	金額(※)	構成割合	基本ポートフォリオ
預貯金	175	6.2%	5%~15%
普通預金	125	4.4%	
定期預金	50	1.8%	
国内債券	2,658	93.8%	85%~95%
国債	1,362	48.1%	
地方債	1,296	45.7%	
計	2,833	100.0%	

(※) 金額は、簿価 (= 購入価格)。

(2) 運用資産の時価 (平成23年3月31日時点) (単位: 百万円)

運用商品	金額(※)	時価	評価損益
預貯金	175	175	0
普通預金	125	125	0
定期預金	50	50	0
国内債券	2,658	2,735	77
国債	1,362	1,405	43
地方債	1,296	1,330	34
計	2,833	2,910	77

(※) 金額は、簿価 (= 購入価格)。

(4) 新規購入債券について

購入日	銘柄	残存期間	額面金額	購入価格(簿価)	利率	利回り
22. 5.26	22年度第1回大阪市債	10年00月	1.0億円	99,772.00千円	1.41%	1.4360%
22.12.22	第312回国債	10年00月	2.0億円	199,599.20千円	1.20%	1.2225%
23. 2.17	国庫短期証券165回	00年11月	1.0億円	99,870.80千円	0.00%	0.1401%
23. 3.25	国庫短期証券178回	00年12月	0.2億円	19,967.32千円	0.00%	0.1650%

(5) 中途売却債券について

売却日	銘柄	残存期間	利率	購入価格(簿価)	売却価格(時価)	売却益	売却理由
	なし						

(6) 中途解約預貯金について

解約日	預貯金名	残存期間	金額	解約理由
	なし			

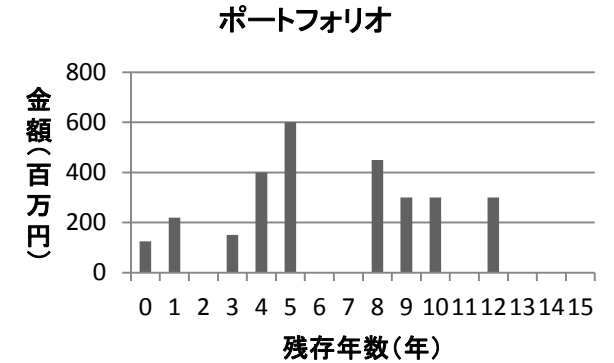
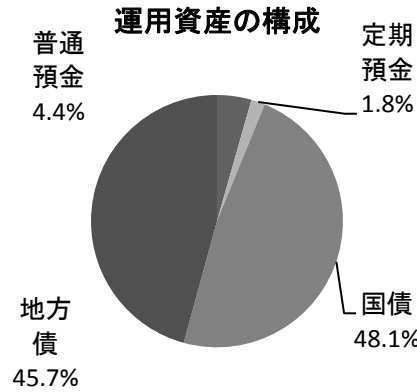

(3) 運用資産の収益率 (単位: 百万円)

運用商品	金額(※)	利息収入	収益率
預貯金	175	0	0.00%
普通預金	125	0	0.00%
定期預金	50	0.0	0.02%
国内債券	2,658	35	1.32%
国債	1,362	18	1.32%
地方債	1,296	17	1.31%
計	2,833	35.0	1.24%

期待収益率 1.1%

(※) 金額は、簿価 (= 購入価格)。