

平成 21 年度

群馬県社会福祉協議会民間社会福祉施設等職員共済
事業概要報告

社会福祉法人 群馬県社会福祉協議会

1 加入の状況

被共済職員数は、前年度比 447(199)人増、内訳は老人福祉等関係施設 228(62)人増、児童・障害福祉関係施設 88(86)人増、保育所 111(70)人増、社会福祉団体 20(-19)増であった。
※()内は前年度の数字。

(表1) 施設種別ごとの契約者数、施設・団体数、被共済職員数 平成22年3月末日現在

施設種別	契約者数 (法人)	施設・ 団体数 (か所)	被共済職員数(人)				計
			前年度	新規 加入者	退職者	契約 解除者	
老人福祉等 関係施設	103	416	5,729	861	633	0	5,957
児童・障害福祉 関係施設	57	179	3,109	368	280	0	3,197
保育所	248	318	4,723	687	576	0	4,834
社会福祉団体	29	37	823	98	78	0	843
計	437	950	14,384	2,014	1,567	0	14,831

2 事業実績

(1) 退職手当金給付事業

被共済職員期間が1年以上の退職者のうち、請求書を受理した1,122(1,355)人に対し、102,066,628(76,139,752)円を支給決定した。
※()内は前年度の数字。

(表2) 通算勤務年数別退職手当金支給決定件数及び支給決定額 平成21年度

年数	普通退職		普通退職以外		計		共 済 法 支 給 相 当 額 (円)
	件数 (件)	金額 (円)	件数 (件)	金額 (円)	件数 (件)	金額 (円)	
1	167	638,417	0	0	167	638,417	14,345,520
2	139	1,063,652	0	0	139	1,063,652	25,412,400
3	143	1,856,654	0	0	143	1,856,654	40,462,920
4	116	2,039,084	0	0	116	2,039,084	43,750,800
5	101	1,810,001	0	0	101	1,810,001	49,576,800
6	75	2,445,390	0	0	75	2,445,390	56,400,300
7	59	2,357,187	0	0	59	2,357,187	53,912,250
8	65	2,514,953	0	0	65	2,514,953	72,009,000
9	31	2,394,053	0	0	31	2,394,053	39,305,250
10	30	1,182,129	0	0	30	1,182,129	41,613,750
11	18	1,040,799	0	0	18	1,040,799	29,850,120
12	16	1,148,197	0	0	16	1,148,197	29,338,560
13	16	1,363,831	0	0	16	1,363,831	34,617,240
14	13	1,737,994	0	0	13	1,737,994	32,037,120
15	14	1,226,484	0	0	14	1,226,484	34,875,000
16	15	1,557,531	0	0	15	1,557,531	44,102,880
17	7	520,021	0	0	7	520,021	22,939,200
18	7	238,981	0	0	7	238,981	23,620,320
19	11	990,313	0	0	11	990,313	39,760,200

年数	普通退職		普通退職以外		計		共 済 法 支給相当額 (円)
	件数 (件)	金額 (円)	件数 (件)	金額 (円)	件数 (件)	金額 (円)	
20	3	474,031	0	0	3	474,031	14,175,000
21	5	887,473	0	0	5	887,473	28,371,600
22	5	3,485,683	0	0	5	3,485,683	34,222,500
23	6	1,662,494	0	0	6	1,662,494	34,870,500
24	4	2,490,253	0	0	4	2,490,253	28,908,900
25	4	349,314	0	0	4	349,314	33,108,750
26	7	4,124,570	0	0	7	4,124,570	64,560,375
27	2	906,785	0	0	2	906,785	21,168,000
28	2	750,405	0	0	2	750,405	19,459,500
29	4	5,591,633	0	0	4	5,591,633	43,287,750
30	3	5,238,338	0	0	3	5,238,338	36,011,250
31	5	11,528,965	0	0	5	11,528,965	63,461,250
32	3	2,672,136	0	0	3	2,672,136	38,025,000
33	5	2,454,519	0	0	5	2,454,519	63,903,750
34	2	578,188	0	0	2	578,188	25,610,000
35	5	6,024,375	0	0	5	6,024,375	75,250,000
36	5	5,749,200	0	0	5	5,749,200	76,500,000
37	2	7,817,500	0	0	2	7,817,500	32,850,000
38	4	7,376,750	0	0	4	7,376,750	61,987,500
39	1	2,203,500	0	0	1	2,203,500	17,550,000
40	0	0	0	0	0	0	0
41	0	0	0	0	0	0	0
42	0	0	0	0	0	0	0
43	0	0	0	0	0	0	0
44	0	0	0	0	0	0	0
45	0	0	0	0	0	0	0
46	0	0	0	0	0	0	0
47	2	1,592,125	0	0	2	1,592,125	41,125,000
48	0	0	0	0	0	0	0
49	0	0	0	0	0	0	0
50	0	0	0	0	0	0	0
計	1,122	102,066,628	0	0	1,122	102,066,628	1,582,336,255

(2) 福利厚生給付金給付事業

延べ10,014(10,960)人に、106,504,050(109,725,824)円を支給決定した。

(表3) 給付金種別ごとの福利厚生給付金支給決定人数及び支給決定額 平成21年度

給付金種別	区分	人員(人)	金額(円)
死亡弔慰金	本人	5	1,500,000
	配偶者	9	900,000
	被扶養者	10	200,000
	小計	24	2,600,000
傷病見舞金	本人	85	2,015,000
	被扶養者	24	678,000
	小計	109	2,693,000

給付金種別	区分	人員(人)	金額(円)
結婚祝金	本人	477	14,310,000
災害見舞金	全焼全壊	3	600,000
	半焼半壊	0	0
	小計	3	600,000
出産祝金	本人	230	5,750,000
	配偶者	142	2,840,000
	小計	372	8,590,000
入学祝金	小学校	296	2,368,000
	中学校	318	2,544,000
	高等学校	362	3,620,000
	小計	976	8,532,000
長期勤続者慰労金	10年	334	5,010,000
	20年	131	2,620,000
	30年	54	1,350,000
	小計	519	8,980,000
退職慰労金	本人	1,185	4,855,3000
廃疾見舞金	本人1級	0	0
	本人2級	0	0
	小計	0	0
付添看護料補給金	本人	0	0
	被扶養者	0	0
	小計	0	0
遺児育英資金	被扶養者	0	0
厚生保養費	本人	62	62,000
	被扶養者	0	0
	小計	62	62,000
成人病検診受診助成金	本人	2,582	8,628,050
レクリエーション事業助成金	本人	3,705	2,964,000
合計		10,014	106,512,050

(3) 福利厚生資金貸付事業

2(1)人に対して、1,500,000(500,000)円の貸付けをした。

(表4) 福利厚生資金貸付事業実施状況 平成21年度

貸付事由	人員(人)	金額(円)
生活資金	1	500,000
住宅資金	1	1,000,000
計	2	1,500,000

3 経理状況（決算状況）

（1）収入及び支出

〔概要〕

掛金収入 370,860 千円及び受託金収入 1,141 千円、計 372,001 千円をもとに、助成金 208,595 千円、人件費等 6,898 千円、計 215,493 千円を執行した。収支差 156,507 千円。一方、資金運用面では、満期償還等による収入 409,300 千円に対し、債券購入等による支出 399,848 千円、差引 9,452 千円。その他、債券等の利息収入 28,363 千円等があり、トータルでは、今年度の収支は、194,975 千円のプラスとなった。

○ 収入の部

△減（単位：円）

勘定科目	予算額	決算額	差異	備考
掛金収入	350,105,000	370,860,728	△20,755,728	
受託金収入	1,000,000	1,141,000	△141,000	福祉医療機構分
貸付金利息収入	210,000	54,084	155,916	
貸付金償還金収入	2,013,000	765,371	1,247,629	
受取利息配当金収入	26,449,000	28,363,939	△1,914,939	
投資有価証券売却収入	450,000,000	350,000,000	100,000,000	債券満期償還
積立預金取崩収入	148,000,000	60,800,000	87,200,000	定期預金満期、貸付原資取崩
前年度繰越金	0	98,585,802	△98,585,802	
計	977,777,000	910,570,924	67,206,076	

○ 支出の部

△減（単位：円）

勘定科目	予算額	決算額	差異	備考
助成金支出	280,000,000	208,595,958	71,404,042	退職手当給付金 102,083,908 円 福利厚生給付金 106,512,050 円
人件費支出	3,728,000	3,638,356	89,644	嘱託 2 名分
事業費支出	6,836,000	3,260,411	3,575,589	
固定資産取得支出	200,000	166,250	33,750	パソコン 1 台
貸付金貸付支出	5,000,000	1,500,000	3,500,000	
投資有価証券取得支出	550,000,000	399,083,000	150,917,000	債券購入
積立預金積立支出	102,013,000	765,371	101,247,629	償還元金の積立
予備費	30,000,000	0	30,000,000	
次年度繰越金	0	293,561,578	△293,561,578	当期収支差額 194,975,776 円
計	977,777,000	910,570,942	67,206,076	

○ 財産目録

(単位：円)

資産・負債の内訳		金額
I 資産の部		
1. 流動資産		
預貯金		
普通預金	群馬銀行	128,588,262
	群馬銀行	58,635,336
有価証券	国庫短期証券	99,881,000
未収金	未収掛金	9,720,894
前払金	支払経過利息	55,890
流動資産合計		296,881,382
2. 固定資産		
器具及び備品		374,317
ソフトウェア		2,646,000
投資有価証券	日本国債	749,452,000
	日本国債(20年)	292,737,000
	地方債(東京都・群馬県・愛知県・京都府・大阪府・島根県・京都市・大阪市・共同発行)	1,196,689,000
貸付金		1,164,039
退職共済積立預金	定期預金 みずほ信託銀行	20,000,000
	定期預金 中央三井信託銀行	10,000,000
福利厚生積立預金	普通預金 群馬銀行	3,835,961
	定期預金 中央三井信託銀行	70,000,000
固定資産合計		2,346,898,317
資産合計		2,643,779,699
II 負債の部		
1. 流動負債		
仮受金	仮受掛金	3,319,804
流動負債合計		3,319,804
2. 固定負債		
退職掛金長期預り金		1,085,856,200
固定負債合計		1,085,856,200
負債合計		1,089,176,004
差引純資産		1,554,603,695

● 加入状況等の推移

1. 契約者数（法人）

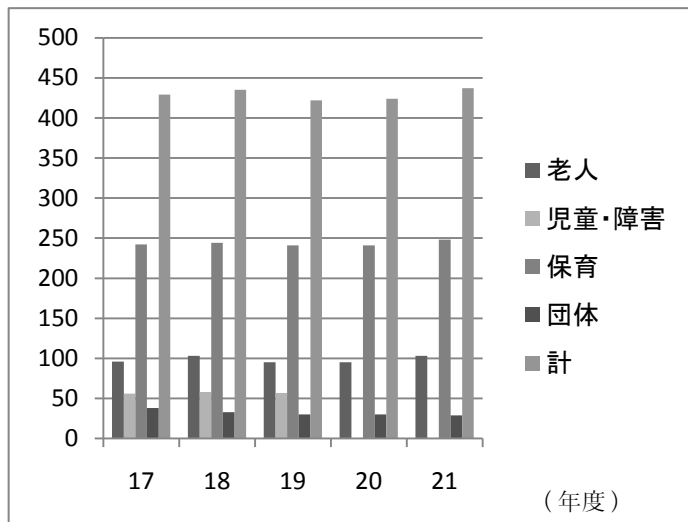

2. 被共済職員数（人）

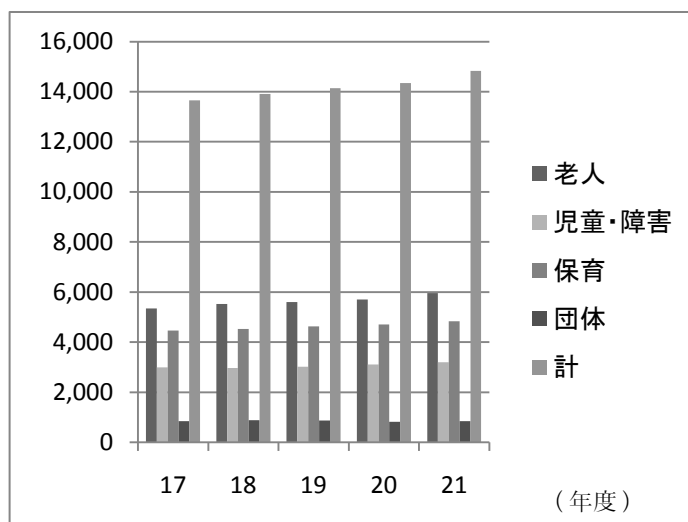

3. 新規加入者と退職者等（人）

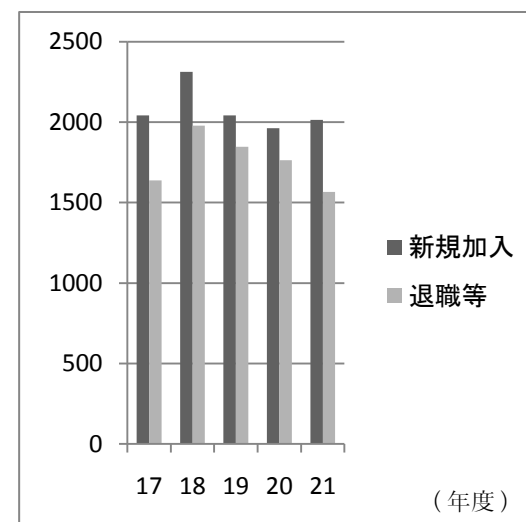

4. 退職件数（件）

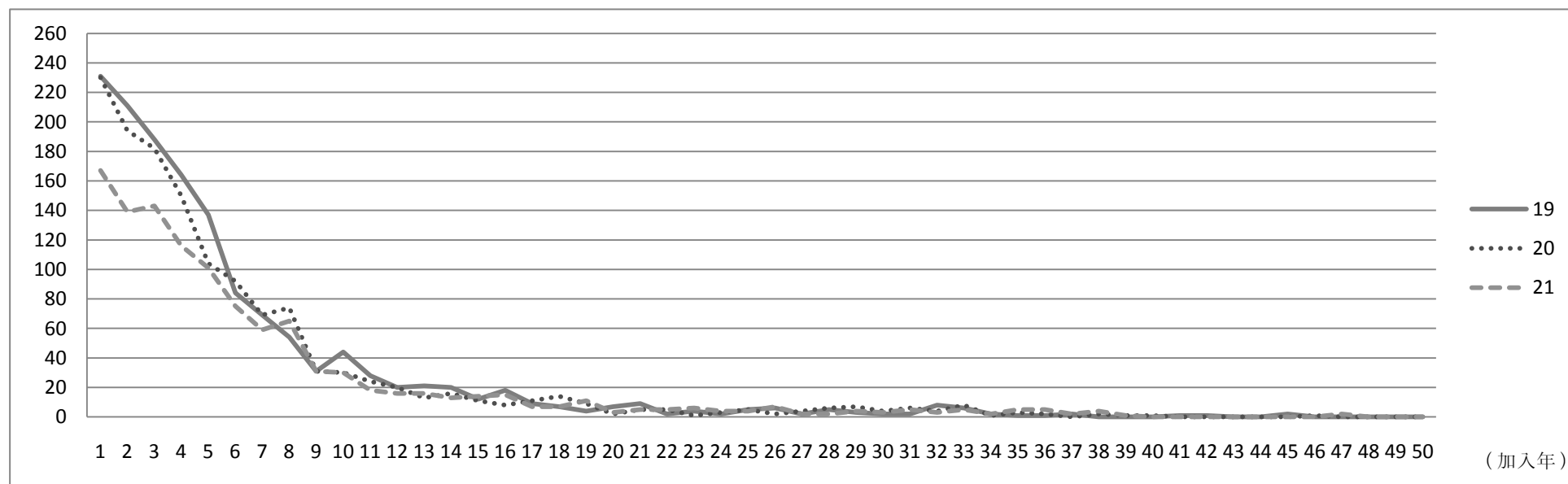

●退職手当金・退職慰労金要支給額と積立額の状況

(単位：百万円)

	13	14	15	16	17	18	19	20	21
退職手当金要支給額	1,178	1,276	1,282	1,277	1,246	1,200	1,244	1,316	1,386
退職慰労金要支給額	497	513	540	577	596	611	640	670	785
共済法適用	470	482	507	540	560	575	601	628	735
共済法適用外	27	31	33	37	36	36	39	42	50
要支給額合計	1,675	1,789	1,822	1,854	1,842	1,811	1,884	1,986	2,171

退職共済積立金(※1)	1,438	1,578	1,697	1,797	1,909	2,007	2,187	2,383	2,568
-------------	-------	-------	-------	-------	-------	-------	-------	-------	-------

積立金過不足額	△ 237	△ 211	△ 125	△ 57	67	196	303	397	397
---------	-------	-------	-------	------	----	-----	-----	-----	-----

保有率(※2)	85.9%	88.2%	93.1%	96.9%	103.6%	110.8%	116.1%	120.0%	118.3%
---------	-------	-------	-------	-------	--------	--------	--------	--------	--------

(※1) 共済事業の資産総額から貸付事業資金(75百万円)を除いた数字。

(※2) 積立金/要支給額。

要支給額と積立金の推移

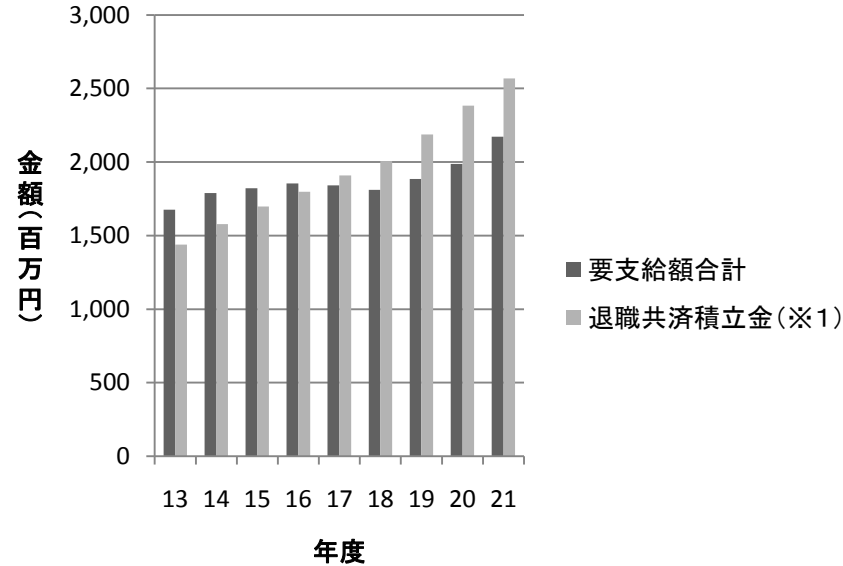

保有率の推移

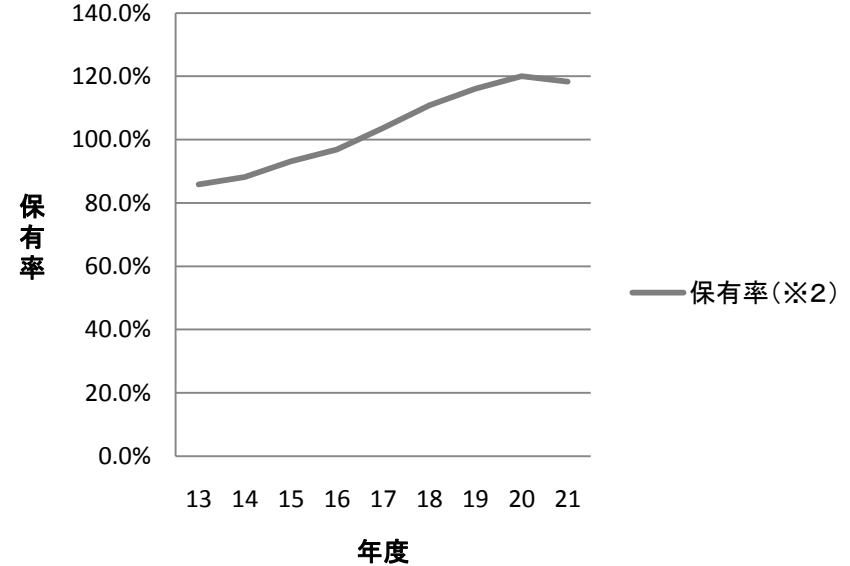

●資金の運用状況

1. 運用資産の構成 (単位：百万円)

運用商品	金額(※)	構成割合	基本ポートフォリオ
預貯金	291	11.1%	5%~15%
普通預金	191	7.3%	
定期預金	100	3.8%	
国内債券	2,339	88.9%	85%~95%
国債	1,142	43.4%	
地方債	1,197	45.5%	
計	2,630	100.0%	

(※)金額は、簿価(=購入価格)。

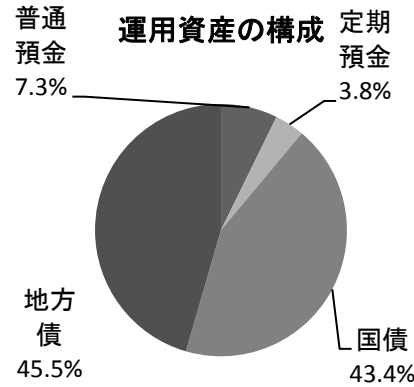

ポートフォリオ

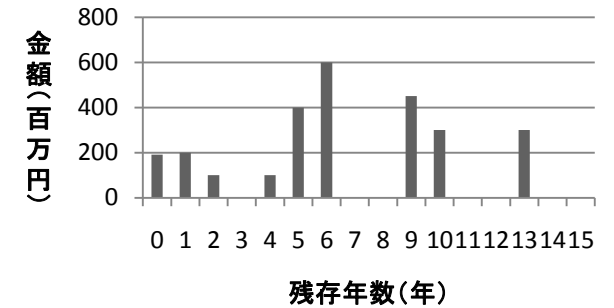

2. 運用資産の時価(平成22年3月31日時点)(単位：百万円)

運用商品	金額(※)	時価	評価損益
預貯金	291	291	0
普通預金	191	191	0
定期預金	100	100	0
国内債券	2,339	2,403	64
国債	1,142	1,178	36
地方債	1,197	1,225	28
計	2,630	2,694	64

(※)金額は、簿価(=購入価格)。

3. 運用資産の収益率(単位：百万円)

運用商品	金額(※)	利息収入	収益率
預貯金	291	0	0.14%
普通預金	191	0	0.00%
定期預金	100	0.4	0.40%
国内債券	2,339	28	1.20%
国債	1,142	16	1.40%
地方債	1,197	12	1.00%
計	2,630	28.4	1.08%

期待収益率 1.1%

(※)金額は、簿価(=購入価格)。

4. 新規購入債券について

購入日	銘柄	残存期間	額面金額	購入価格(簿価)	利率	利回り
21.8.5	(非)第14-5回島根県債	3年9月	1億円	99,611千円	0.6%	0.705%
21.12.29	21年度第3回京都市債	10年	3億円	299,472千円	1.36%	1.38%
22.1.13	国庫短期証券75回	11月	1億円	99,881千円	0.0%	0.1275%

5. 中途売却債券について

売却日	銘柄	残存期間	利率	購入価格(簿価)	売却価格(時価)	売却益	売却理由
	なし						

6. 中途解約預貯金について

解約日	預貯金名	残存期間	金額	解約理由
	なし			