



つながる福祉

安中市新邸地区

ふれあい・いきいきサロン「おせっ会」

橋爪 和子さん

{関連記事は6ページ}

## CONTENTS

特集 P2・3

### 群馬県福祉マンパワーセンターのご案内

- P4** TOPICS
- これからの災害ボランティアセンター
  - 福祉バス
  - 赤い羽根共同募金運動
- P6** つながる福祉 インタビュー / 県社協会員紹介

- P7** まちの社協レポート  
～ 片品村社会福祉協議会 ～
- P8** INFORMATION
- 災害時の避難に備えて
  - 特別賛助会員のご紹介

ホームページは  
下記のQRコード  
からアクセスして  
ください。



## 群馬県福祉マンパワー

## センターのご案内

## 事例 異業種からの転職

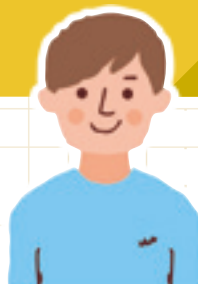

**Aさん** (30代・男性)

以前の職場で体調を崩して離職。離職後2年経過。  
正社員を希望。ヘルパー2級取得、介護職経験なし。

## ■ 相談内容

- ▶ ハローワークにて福祉職以外に応募したが不採用が続いた。
- ▶ 職業訓練にてパソコン操作を学び多くの事業所に応募するも採用にならない。
- ▶ ヘルパー2級資格はあるが、介護職経験がなく、介護職に不安がある。

## ■ キャリア支援専門員のアドバイス

- ▶ 介護の職種や仕事内容を説明し、未経験でも就労可能なことを説明。
- ▶ マンパワーセンターへの来所相談を案内。
- ▶ マンパワーセンターの施設見学会や就職相談会の参加を案内。

## ポイント

- 就職するにあたり、優先順位を確認。(例えば休日・給与・通勤時間等)
- 相談を重ねることでその方の性格をもとに、事業分野(高齢・障がい・児童等)や事業所の規模をアドバイス。

## ■ Aさんの就職活動

- ▶ 求人票の見方を習得。
- ▶ 就職相談会や施設見学会に参加。
- ▶ 履歴書や職務経歴書の書き方を学び、面接のアドバイスを受ける。

## ポイント

- 見学前に事業所の情報を収集。
- 事業所への質問事項を作成後、施設見学を実施。
- 施設見学後、本人の感想をもとに今後の就職活動を検討。

## ■ 結果

- ▶ 障がい者福祉サービス事業所に応募、正社員にて採用。
- ▶ 6か月経過後、定着支援にて訪問すると就労の継続を確認。

- 異業種からの転職や不採用が続いた方には、時間をかけて相談。
- 就職活動をしながら、アピールポイントを見つけ、自信をもって就労してもらう。

福祉マンパワーセンターは、群馬県社会福祉協議会に設置され、福祉人材の確保・育成・定着に向けた総合的な取り組みを行っています。

県内3か所で「無料職業紹介事業」を行い、ハローワークと連携し事業を運営しています。

求人事業所に対する支援として、積極的に事業所を訪問し、多様な働き方を可能とする

求人や事業所の魅力発信等の工夫を促し、福祉人材の確保と働きやすい職場づくりに向けた助言を行っています。

求職者に対する支援は、求職者に寄り添った相談を心掛けていきます。時間をかけて求職者のニーズを把握し、個々の求職者にふさわしい求人票の開拓や紹介をすることも、採用後も事業所を訪問し定着支援を行っています。

地区別福祉の仕事フェア2020

「未来の仕事の可能性」を見つけませんか？

福祉の仕事フェアは、福祉事業所と求職者とのより良いマッチングを目的として開催しています。8月の利根・沼田会場を皮切りに、12月まで県内各所で開催します。それぞれの地域の魅力ある福祉施設・事業所が参加しています。

また、各会場で介護職員相談サポートセンターやマンパワーセンター・福祉人材バンクが相談ブースを出してまいります。福祉の仕事や就職活動の不安や悩みを相談することができます。

福祉の仕事未経験者や無資格者、子育て中やシニアの方、大歓迎です。是非気軽にご来場ください!!

参加者の声



介護の仕事を検討中ですが、無資格・未経験なので、実際に事業者の方がどのような人材を求めているのか、また、キャリアアップについてお話を聞きたいと思い、参加しました。実際にお話を聞いて、安定して長期的に働ける業界だと思ったので、資格取得等に取り組みたいと思います。

(40代・男性)

| 地域  | 日付                     | 会場                        | 問合せ・申込先                                    |
|-----|------------------------|---------------------------|--|
| 中北毛 | 8月25日(火)<br>(終了)       | 利根沼田文化会館<br>展示室           | 群馬県<br>福祉マンパワー<br>センター<br>(群馬県社会福祉<br>協議会) |
|     | 9月14日(月)<br>(終了)       | ヤマダグリーンドーム前橋<br>サブイベントエリア |  |
|     | 10月14日(水)              | 渋川市民会館<br>小ホール            |  |
|     | 11月6日(金)               | 玉村町文化センター<br>小ホール         |  |
| 西毛  | 10月6日(火)<br>7日(水)      | 高崎市労使会館<br>3階ホール          | 高崎市<br>福祉人材バンク<br>(高崎市社会福祉<br>協議会)         |
|     | 11月27日(金)<br>12月 1日(火) | 太田市福祉会館<br>大会議室           | 太田市<br>福祉人材バンク<br>(太田市社会福祉<br>協議会)         |

開催日程



■ コロナウイルス感染症対策

- 会場内各所に消毒液を設置
- 各ブースに飛沫防止板を設置
- \*ご来場の際はマスクの着用、会場での検温、手指の消毒にご協力ください。

お気軽にお問い合わせください

群馬県福祉マンパワーセンター

〒371-8525  
前橋市新前橋町13-12  
群馬県社会福祉総合センター6階  
TEL 027-255-6600  
FAX 027-255-6040  
受付時間 9:00~16:45

高崎市福祉人材バンク

〒370-0045  
高崎市東町80-1  
高崎市労使会館1階  
TEL 027-324-2761  
FAX 027-320-8378  
受付時間 9:00~15:00

太田市福祉人材バンク

〒373-0817  
太田市飯塚町1549  
太田市福祉会館1階  
TEL 0276-48-9599  
FAX 0276-48-9599  
受付時間 9:00~16:30

※土・日・祝日はお休み

## 1

### これからの災害ボランティアセンター

令和元年台風19号における群馬県の災害支援活動の状況と、新型コロナウイルス感染症防止下における災害ボランティアセンターの運営等について関係者の情報共有を行いました。

#### 災害ボランティアセンター 設置運営研修会、災害支援 セミナー

- ◆開催日時：令和2年8月11日(火)  
10時30分～12時、13時～15時
- ◆参加者：87名

#### 〔災害ボランティアセンター 設置運営研修会〕

群馬県では前年度、令和元年台風19号の影響により、県内4か所（高崎市、富岡市、嬭恋村、太田市）で災害ボランティアセンターが設置・運営され、県内外からのボランティアによる活動が行われました。

研修会では、県社協における令和元年台風19号における県内外での被災地支援の取り組みの報告と、災害ボランティアセンターの設置・運営を担った富岡市社会福祉

協議会、嬭恋村社会福祉協議会と災害ボランティア活動を行った藤岡災害ボランティアサークルから被災地での具体的な支援活動について説明がありました。

#### 〔災害支援セミナー〕

現在、新型コロナウイルス感染症が全国的に拡大しており、災害ボランティアセンターの設置・運営についても難しい舵取りが求められています。

セミナーでは、新型コロナウイルス感染症防止下における災害ボランティアセンターの設置・運営における現状確認と、長野県社会福祉協議会からは感染防止下での災害ボランティアセンターの運営と、他機関（JA）との連携による「信州農業復興再生ボランティアプロジェクト（農ボラ）」の取り組みについて説明がありました。



#### 参加者の声

- コロナ禍では災害ボランティアに対する考え方が立場や人によって異なるため、それらを協議の上、安全にかつできるだけ早く被災地を復興させられるようにしなければなりません。前例のない状況だが、過去の経験を活かし、今後とも様々な事例を参考に災害時の活動について考えていく必要がある。
- ボランティアセンターやボランティアは「誰かが担ってくれるもの」ではなく、「個人や職業人が出来る範囲でできることから担うもの」へ変化させておかなければならなかったとらえておくこと。
- 災害ボランティアセンターの設置や運営の判断がコロナ禍では通常通りいかないことや、ボランティアの受け入れ、保険等もあらかじめ地域で議論すべきと思った。また、医療機関や避難場所等資源の確認も重要と認識した。

#### ● 災害時におけるポイント

- ・ 平時での準備と有事での初動
- ・ 災害情報の収集は時間経過とともに複雑多岐に渡るため、各市町村の地域防災計画で災害ボランティアセンターの位置づけを決めておく
- ・ 日頃から災害に備えて連携、ネットワークづくり

#### 〔被災地へボランティアに参加するときは〕

被災地の状況は刻一刻と変化するため、現地の最新の情報を確認のうえ、十分な準備やボランティア保険加入等の手続きを行って参加することが大切です。被災地に入る前に必ずホームページ等で確認をしてください。

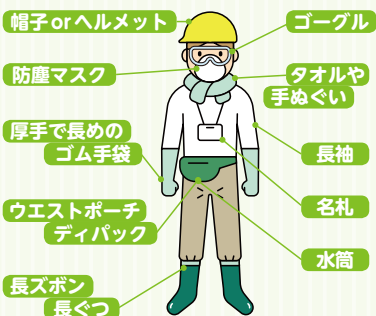

【水害ボランティア装備参考】

## 2

### 福祉バス 「愛の募金号」の運行管理が 業者委託になりました

福祉バス「愛の募金号」は、本会会員を対象に、障害のある方も利用できるリフトを装備し、移動が困難な方が利用できる仕様になっています。

バスは、上毛新聞の「愛の募金」に寄せられた善意を基に、県に寄贈され、本会がその運行を委託し実施しています。

今年度からは、バスの運行管理を業者に依頼し、新たなルールの下で、原則9時〜16時（出庫から入庫まで）の間で運行を行っています。

本会では、バスの利用に関して、旅行業の取扱をしていないことから、旅行先や食事等の手配、

予約等は利用者の皆さんで行っていただく必要があります。

ただし、運行日程の検討に関する相談については、本会より依頼している業者に繋ぐことも可能です（相談内容によっては、別途有料になる場合もあります）。

なお、今年度は、新型コロナウイルス感染症拡大防止のため、「感染予防対応マニユアル」に則り、定員10名以上19名以内で安全対策を講じながら実施しています。但し、群馬県の警戒度の状況により運行を控える場合がありますので、詳細は、総務企画課（027-2556033）までお問い合わせください。

予約等は利用者の皆さんで行っていただく必要があります。



福祉バス「愛の募金号」



利用後には車内消毒を実施



乗車時には手指消毒を実施

## 3

### 共同募金運動が 始まります

赤い羽根共同募金は、「つながりをたやさない社会づくり」を目指して人と人とのつながりを大切にする福祉活動を支援しています。

**今年も、赤い羽根共同募金にご理解とご協力をお願いいたします。**

群馬県では73回目となる共同募金運動が10月1日から始まります。赤い羽根共同募金に協力してくださったみなさまのやさしさは、子ども・若者、高齢者、障がい者、災害などの支援、社会課題の解決、新型コロナウイルス等への対応にも役立てられています。

感染症流行下の全国一斉休校の際、子どもたちの学びを支えるため、オンライン支援に取り組む活動へ助成しています。

その他にも高齢の方や障がいのある方の外出支援などの活動へも助成しています。



「まなばる」オンライン授業の様子



社会福祉法人群馬県共同募金会  
〒371-0843  
群馬県前橋市新前橋町13-12  
TEL 027-255-6596

詳しくは、群馬県共同募金会HPをご覧ください。  
<https://www.akaihane-gunma.or.jp>



橋爪 和子さん

❖ サロン「おせっ会」では、  
どのような活動をしていますか。  
「おせっ会」は、「地域の交流  
を深める」を目標に、この地域  
の住民なら誰でもいつでも参加で  
きるサロンです。

スタート当初は月に1、2回、  
学習会などを中心に開催してい  
ましたが、旧鬼石町で始まった  
筋力トレーニング「鬼石モデル」  
や安中市の「安中いきいき体操」  
を取り入れてからは、毎週開催  
しています。また、ここ最近  
講師の方を招いて、「フレイル  
（虚弱）」についての学習会を開  
いています。学習会はだいたい年  
に3回くらいです。このほか、研  
修旅行、新年会なども行ってい  
ます。去年は年間51回、のべ  
597人の方が参加しました。

❖ 参加者の方の感想は。  
ここで運動をするとそのあと  
1日動きやすい、休むと動きに  
くい、と言われるので、ぜひ毎  
週来てねとお声がけしています。

❖ 今年は新型コロナウイルス感  
染症拡大の影響で、思うよう  
に活動ができなかったと思い  
ますが、いかがでしたか？  
活動は、3月中旬から6月中  
旬まで休みました。ここに集ま  
ると、体操以外にも歌を歌ったり  
おしゃべりしていましたが、活動  
再開後もそれはお休みしていま  
す。引きこもりがちなこうい  
う時にこそ本当は何か交流できた  
らいいのですが、今は難しい  
ですね。今年は年に1度の研修  
旅行も中止しました。

サロン活動が休みの間も体を  
動かしてもらえよう、「安中い  
きいき体操」のDVDを皆さん  
に配布しました。今は活動を再  
開したので、主に体操や勉強会  
など、できる範囲で続けるつも  
りです。

ふれあい・いきいきサロンとは地域の皆さんが  
集まっておしゃべりを楽しんだり、趣味を共有す  
るなど地域の方の居場所として各地域で推進し  
ている取り組みです。今回は、安中市の新邸地区  
のサロン「おせっ会」を訪れ、運営の橋爪和子さん  
と、参加者の金井芳子さんにお話を伺いました。

❖ このような場所はますます  
必要になると思います。  
今後の課題や目標は  
ありますか？

この地域には今、90世帯  
200人ほどいますが、この地区  
の人数そのものも減っていますし、  
高齢化が進んでいます。サロンの  
参加者も年齢が上がってきて、  
平均年齢はおそらく80代です。  
あと10年したらどうなるんだろ  
うと思うことがあるので、新し  
い方が少しずつでも来てくれたら  
と思います。

参加者の声

もう10年以上通っています。  
筋力トレーニングは長く続ける  
ことが大事。おかげさまで。こ  
う調子がいいです。今日の学習  
会も勉強になったので、自宅で  
実践してみようと思います。



金井 芳子さん

# 県社協会員紹介

助け合い、支え合う、県社協の仲間を紹介します

## 群馬県ホームヘルパー協議会

群馬県ホームヘルパー協議会は、訪問介護員の職務  
能力、職業倫理及び社会的地位の向上を目的として昭  
和46年に結成され、来年度は、50周年の佳節を迎え  
ます。

在宅介護の最前線で多様なニーズに対応していくた  
め、資質向上を目指した研修、情報提供、相談事業、ネッ  
トワークの拡大等への取り組み、また、誰もが適切に  
できる介護技術を、地域に伝えていくため、独自に「ト  
レーナー制度」を設けその定着に努めております。



出前講座の様子（床からの起き上がり）



研修会の様子



指導者を囲むトレーナーの仲間たち

# まちの 社協 レポート



各市町村社協の  
取り組み、活動を  
レポートします

## 移動販売はじめました！

関東唯一の特別豪雪地帯の片品村は、人口約4千人、高齢化率35%を超え、過疎化はますます進行しています。村内に「スーパー」と呼ばれる生鮮食品を扱う小売店は1軒しかないため、高齢者の買い物はとても不便な状況となっています。

そんな中、片品村社協では困り事に応えるため移動販売事業に着目、24時間テレビチャリティー委員会の寄贈により、車両を導入しました。

販売はノウハウを持つ地元スパーの協力で村内を巡回します。当日はヘルパーやボランティアが同行し、高齢者の荷物運びなど買い物の支援を行っています。

今はコロナ禍でサロン活動のほとんどが中止となっていますが、移動販売が来るまでの待ち時間が、交流の場としてサロン化し、もう一つの大切な交流の場となっています。

社会福祉法人  
片品村社会福祉協議会

利根郡片品村鎌田4051-4  
TEL 0278-58-4812  
FAX 0278-58-3718



片品村  
社会福祉協議会  
ホームページ



待っている時間がサロンに



24時間テレビ寄贈の移動販売車

令和2年度  
社会福祉施設  
総合損害補償

# しせつの損害補償

インターネットで保険料試算できます

ふくしの保険

検索

老人福祉施設、障害者支援施設、児童福祉施設の

## 事故・紛争円満解決のために！

◆加入対象は、社協の会員である社会福祉法人等が運営する社会福祉施設です。

プラン1 施設業務の補償 (賠償責任保険、動産総合保険等)

### 1 基本補償(賠償・見舞)

保険期間1年

| ▶保険金額 |                         | 基本補償(A型)  | 見舞費用付補償(B型)                          |
|-------|-------------------------|-----------|--------------------------------------|
| 賠償事故  | 身体賠償(1名・1事故)            | 2億円・10億円  | 2億円・10億円                             |
|       | 財物賠償(1事故)               | 2,000万円   | 2,000万円                              |
|       | 受託・管理財物賠償(期間中)          | 200万円     | 200万円                                |
|       | うち現金支払限度額(期間中)          | 20万円      | 20万円                                 |
|       | 人格権侵害(期間中)              | 1,000万円   | 1,000万円                              |
|       | 身体・財物の損壊を伴わない経済的損失(期間中) | 1,000万円   | 1,000万円                              |
|       | 徘徊時賠償(期間中)              | 2,000万円   | 2,000万円                              |
| お見舞い等 | 事故対応特別費用(期間中)           | 500万円     | 500万円                                |
|       | 被害者対応費用(1名につき)          | 1事故10万円限度 | 1事故10万円限度                            |
|       | 傷害見舞費用                  |           | 死亡時100万円<br>入院時1.5~7万円<br>通院時1~3.5万円 |

### ▶年額保険料(掛金)

| 定員              | 基本補償(A型)       |
|-----------------|----------------|
| 1~50名           | 35,000~61,460円 |
| 51~100名         | 68,270~97,000円 |
| 100名以降1名~10名増ごと | 1,500円         |

付補償(B型) 見舞費用付補償

基本補償(A型) 保険料 + 【見舞費用加算】  
定員1名あたり  
入所：1,300円  
通所：1,390円



スケールメリットを活かした  
充実した補償と  
割安な保険料  
です。

プラン2 施設利用者の補償

プラン3 施設職員の補償

プラン4 社会福祉法人役員等の補償

●この保険は全国社会福祉協議会が損害保険会社と一括して締結する団体契約(賠償責任保険、医師賠償責任保険、看護職賠償責任保険、雇用慣行賠償責任保険、役員賠償責任保険、個人情報取扱事業者賠償責任保険、普通傷害保険、労働災害総合保険、約定履行費用保険、動産総合保険、費用・利益保険)です。

●このご案内は概要を説明したものです。詳しい内容のお問い合わせは下記までお願いします。

団体契約者 **社会福祉法人 全国社会福祉協議会**  
〈引受幹事〉損害保険ジャパン日本興亜株式会社 医療・福祉開発部 第二課  
〈保険会社〉TEL: 03(3349)5137  
受付時間: 平日の9:00~17:00(土日・祝日、12/31~1/3を除きます。)  
損保ジャパン日本興亜は、関係当局の認可等を前提として、2020年4月1日に商号を変更し、「損保ジャパン」になります。

取扱代理店 **株式会社 福祉保険サービス**  
〒100-0013 東京都千代田区霞が関3丁目3番2号 新霞が関ビル17F  
TEL:03(3581)4667 FAX:03(3581)4763  
受付時間: 平日の9:30~17:30(12/29~1/3を除きます。)

# INFORMATION



## お知らせ

### 災害時の避難に備えて

新型コロナウイルス感染症が収束しない中でも災害時には、危険な場所にいる人は避難することが原則です。

#### ポイント

- 安全な場所にいる人まで避難場所に行く必要はありません。
- 避難先は小中学校・公民館ではありません。安全な親戚・知人宅に避難することも考えてみましょう。
- 市町村が指定する避難場所・避難所が変更・増設されている可能性があります。災害時には市町村ホームページ等で確認してください。
- 豪雨時の屋外の移動は車も含め危険です。やむを得ず車中泊をする場合は、浸水しないよう周囲の状況等を十分確認してください。

#### 感染証対策の備蓄品チェック品



※ 必要な備えはこの限りではございません。

#### 咳エチケットを心がけましょう



#### 分散避難



### 特別賛助会員のご紹介

群馬県社協では、新たに特別賛助会員制度を設けました。本会の趣旨、目的にご賛同いただき本会の活動をご支援いただいている特別賛助会員をご紹介します。

東洋羽毛北関東販売株式会社 群馬営業所  
〒370-0018 高崎市新保町58-1  
☎ 0120-970439 (フリーダイヤル)



### TUK 東洋羽毛北関東販売株式会社 様

私たち東洋羽毛は、1950年に共同募金のシンボルである赤い羽根の考案に参画し、原料を供給したことをきっかけに創業しました。その頃より、保温材としての羽毛の優れた機能に着目。東洋羽毛の良質の羽毛は、なんと羽毛服やシュラフとして、南極観測隊とともに厳寒の地でも大活躍。以来、東洋羽毛は羽毛の温かさ、気持ちよさを皆様にかけて欲しいと願い、高品質な羽毛ふとんをつくり続け今年で67周年を迎えました。



東洋羽毛公式キャラクター ピヨ丸

## 福祉ぐんま

編集／発行

社会福祉法人 群馬県社会福祉協議会

\*福祉ぐんまは、群馬県社協ホームページでもご覧になれます。

〒371-8525 (専用郵便番号)  
群馬県前橋市新前橋町13-12  
群馬県社会福祉総合センター内  
TEL 027-255-6033 (代表)  
FAX 027-255-6173  
URL <https://www.g-shakyo.or.jp/>  
発行日 令和2年10月1日

## あとがき

すっかり秋です。今年の夏は雨がよく降ったせいで、庭の草刈りが思うように進まず、今になって雑草と向き合う週末を過ごしています。

保育園では、運動会や発表会の季節です。今年度は行事一つひとつをしっかりと見直す機会となり、「できない中でも、できること」を考える日々です。「例年通り」は通用せず、その中で子どもたちの行事に対する興味や情熱をどのように変換していくのか。これからしっかりと保育を見直しつつ、健康に配慮して過ごしていきたいと思っています。

編集委員 社会福祉法人桃源会 桃ヶ丘保育園  
中曽根 啓太